工商晚報
THE KUNG SHEUNG EVENING NEWS
中華民國僑務委員會登記證台執新字第壹貳壹號
中華民國內政部新聞登記證內版台誌字第事業掛號
督印及承印：工商日報有限公司
香港灣仔分域街十八號
各部電話：編輯部：七三○七○六 採訪部：七二○六二七、七二三四九二 營業部、廣告部：七二九三○七、七三○七○八、七二七二八二 社長室：七二四八五四 總編輯室：七二七二式一 經理室：七二七二六一 秘書室：七二七二叄二 中區辦事處：二式一五式三八、二式五四九五
電報掛號二○七五 郵箱六二號
新聞紙第八九五○號
出紙兩大張售價壹毫

要求解散中共文化革命小組
劉少奇反擊老毛
蘇謂已獲得成功
紅衛兵要徹底消滅反毛份子

【莫斯科十九日合衆國際社電】塔斯社於星期日晚消息：中共「主席」劉少奇和前北平「市長」彭眞正在還擊紅衛兵鬥爭他們的企圖。塔斯社表示：這種反擊行動，迄今爲止，已獲得成功。

塔斯社在自三個蘇聯記者被逐出北平以來由該地所報導的第一篇的通訊說：「文化革命經已到達一個新的階段，即集團鬥爭是也。」塔斯社說：這些集團，一方是毛澤東，和他的黨羽們，另一方是劉少奇和被指爲走「資產階級反動路線」的其他人們。

紅衛兵於較早報導彭眞和其他的人們經已被捕。

但塔斯社於星期日晚說：一份紅衛兵報紙，報導「反動路線的創建人和贊成者，均不肯認輸，並且經已發動一次反攻：事實上，他們採取反對毛澤東思想和毛主席的一項公開立場。」

塔斯社并說：在北平市街經已發現有許多刊物，要求「解散」中共「文化革命小組」。

塔斯社又說：紅衛兵現時促請把反毛份子「予以根絕和完全加以消滅」。

北平街頭宣傳戰
有人喊劉少奇萬歲
有人喊打倒劉少奇

【北平十八日法新社電】今天在街道上的大字報宣稱：這裡將於星期一和星期二舉行新的羣衆大會，已被罷黜的中共領袖彭眞、陸定一、羅瑞卿和楊尙昆，將在這些大會上被批評。大會將在工人文化宮舉行。

據這裡未証實的消息說：這些新大字報表示彭眞在上星期一的大會上，拒絕承認他的錯誤。他拒絕在羣衆面前作象徵式的低頭，他說他的行動，是受毛澤東思想所鼓勵的。

北平另一份大字報說：彭眞在兩名士兵的專橫夾持中顫抖。一份大字報，則繪着一個面目醜陋的老人，在耍弄兩個佩着「紅衛兵」臂章的傀儡。

宣傳運動正在卡車和擴音器的邊嚷中，激烈地進行着。擴音器裝在各十字路口上，廣播着「紅旗」雜誌的一些社論，指摘一些仍然當權而走反毛路線的中共官員，但未指名。還有一些裝有擴音器的卡車在市內到處走動，廣播一些文章。曾有人聽到「劉少奇主席萬歲」的口號。同時，又有人喊出：「打倒那些呼『劉少奇主席萬歲』的人」。

許多觀察家和大陸人民，對中共當前的奇異鬥爭的眞實意義，迷惑不解，因爲幾乎每一個發言者，都說他是在保衛毛澤東路綫。

另一份大字報說：陶鑄最近曾談及紅綫女曾作過全面和正確的自我批評的嘗試。他說：幾年前，紅綫女曾作過自我批評，但不十分成功。在最近的「文化革命」中，她曾同意「跪下」和「進行一次徹底的洗腦」，結果可能是良好的，但那需要一定的時間來証實。

鱷魚商標 君之保證

鱷魚恤新門市

敝公司近年來蒙貴客愛護，業務增加，原有萬宜大廈門市部，不敷應用，特此遷往新址德輔道中五十八號（即致生大廈地下）已裝修完竣，經於昨日開幕營業，中區顧客，敬請移玉指導，無任歡迎。

工展期間，買一得四：工展期間敝公司所屬各門市，各分銷，以及工展會鱷魚館，爲酬謝顧客，舉行大贈送，「買一得四」。

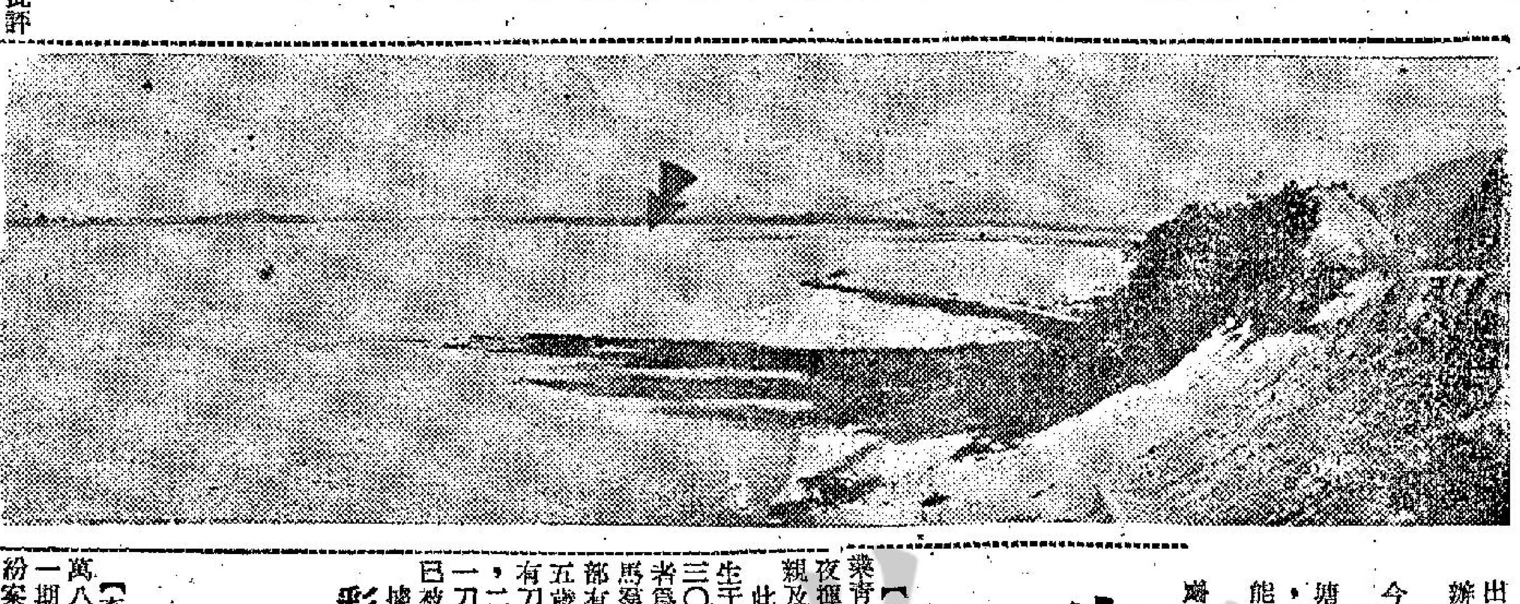

箭嘴所指爲共方人員曾在該處取蠔的蠔田。

對中共越界搶蠔問題
蠔民唔理民官
緊急會商對策

【本報訊】新界理民府官陸瑞，今晨在元朗理民署內正與流浮山沙橋蠔民商討有關昨日中共越界以强盜式手段刼奪沙橋第五號蠔塘逾兩千担鮮蠔的嚴重問題。曾經一度被中共擄去後開釋的沙橋蠔民陳寶成昨日曾冒險與若干蠔民乘坐舢舨出海與中共人員交涉，但中共的人員說：蠔塘的業權是他們的，結果陳氏在無辦法之下將實情向警方報告。

沙橋的蠔民，以半年來千辛萬苦放殖的鮮蠔，在轉返之間爲中共刼奪，無不對今後的生活，大傷腦筋。

據說：昨午被中共刼奪的鮮蠔，市價逾五萬港元。中共曾藉口說沙橋第五號蠔塘的業權是他們的，並且在今年七月，已通知沙橋蠔民，將放殖的蠔種撤出，但沙橋的蠔民認爲蠔種早在今年四月經已放殖，要蠔種中途遷家，實在是毫無可能，結果，中共及時地以强盜式的手段，先後刼奪該塘的鮮蠔。

中共在昨日刼奪鮮蠔進行中，又把一個紅色的大木牌插在蠔塘上，木牌寫着「寶安縣附城人民公社，石下蠔塘」字樣，確確實實的把這個蠔塘奪過去。

失業漢半夜揮刀
一家三口同受傷

【本報訊】一名失業青年，今晨突然半夜揮刀，致祖母、母親及長兄慘告受傷。

此項家庭慘劇，發生于柴灣新區十五座三○六號。三名受傷者爲六十九歲之老婦馬蘇開，左右手及頭部有刀創三處；四十五歲婦人劉妙，頭胸有刀創兩處；盧潤球，二十一歲，頭部中一刀。事後，三人均已被送入醫院留醫。

據悉：上址原住着婆媳孫四人，除上述三名傷者外，另有一名十八歲青年盧德，而盧德原爲一家建築公司工人，因覺得原來工作不甚滿意，乃向沙田某公司求職，獲覆函約往會見。盧誤爲已獲僱用，即辭去原職。詎會見後不獲取錄，致告失業，並受家人教訓。從此，心中悶悶不樂，神情頹喪。至今晨可能由于刺激過度，致午夜突然起床，取刀揮舞，造成血案。

彩票頭獎糾紛案
雖判明得主
但仍有餘波
法官斥責第四被告

【本報專訊】八十八萬八千六百元之第十一期政府彩票頭獎糾紛案雖然法庭已判原訴人楊務生爲得主，但尚有餘波，因第四被告人曾偉雄仍繼續控訴第五被告人黃志揚侵吞其彩票及其應佔有之半份彩金，此案今晨由萬院副按察司史告勞聆訊後，亦將第四被訴人曾偉雄之控訴，予以駁回，但不須其付堂費。

法官在判處時，並指斥第四被訴人爲人不忠實，其所提控訴並沒有証供支持，人家中頭獎，他是想打份數。

加貿易專員
被拒入大陸

【渥太華十八日路透社電】外交部發言人今天証實：加拿大駐香港高級貿易專員，經被拒進入中國大陸。

那個發言人說：那個專員加勞，曾向中共政府建議准許他在十二月初訪問中國共區。他曾獲告他在十二月安排這次旅行，對他實在不方便得很。但北平政府說：他可以在未來一些日子再求設法成行。

那個專員，在兩個月以前，曾獲准參觀廣州貿易展覽會。

路環號船長作供稱
航海圖七零八落
船上機件有問題
早已料到該船將有一天失事

【本報訊】「路環號」失事原因研究的海事法庭，今晨仍開庭聆訊。「路環號」船長竇格今晨指出：船公司所給他的航海圖全無用處，而水翼船的若干機件皆有不妥的地方。

竇格船長在其律師韓馬斯的引下導繼作供稱：他估計當遇事在沙灘上，而是撞到一塊突出的石塊，才致有如此的隆然聲響。

竇格船長又說：他曾駛過這條航綫達四五十次，但從未預感到會有意外發生，而以前，他也在同樣的潮水漲度下行駛，但是，對於路環號這艘有一日因機件失靈而遇事。

竇格船長繼稱：路環號水翼船曾發生過撞着垃圾和三合土碼頭梯級的輕微意外，故此，他對駕駛該船平常都十分小心。

他繼供說：水翼船船身細小，但速度很快，所以一旦撞到阻

他又指出：他估計在東涌灣的出事地點，當日只有四尺左右深的水。

竇格氏又說：船公司所交給他的航海圖，是被剪得七零八落的，所以，它並不準確，而潮水時間表也不準確。

霸王尋芳客
被罰二百五

【本報訊】東區鳳鳴大廈霸王尋芳客毆傷妓女案，主角方子華，今晨在銅鑼灣法庭被判罰款二百五十元，或入獄五週，另簽保五百元守行爲一年。

被告男子方子華，三十歲，無職業，被控非法毆傷女子陳金娣，被告俯首認罪。

主控謂：原告女子陳金娣，是一名妓女，住在上址，本月十七日被告方子華由報章廣告上獲悉原告人的寓所的地址，乃在該天下午三時往上址尋芳。二人講明「一度春風」爲三十元。二人進房十五分鐘後事畢，而被告突然以一個汽水瓶向原告迎頭打下，原告因而倒地，後經原告的一名廿姓姊妹睹狀乃召警，將被告拘獲。

法官聆案畢乃宣判如上。

雪梨市長全家來港

【雪梨十九日路透社電】雪梨市長阿姆斯特隆，今天帶同他的太太和五個孩子，啓程前往香港。

他在登上一架菲律賓航空公司的噴射客機前說：「我是應邀前往爲香港一間書院行開幕式的。」

一婦人涉嫌向人淋鏹水

【本報訊】因擺攤的爭執，一家庭主婦涉嫌用鏹水淋婦人，今晨在西區裁判署作初級偵訊。被告名張美，廿八歲，家庭主婦，被控於十月廿六日在九龍地……嚴重傷害。証供在繼續中。

今日天氣

天文台預測：今日吹輕微至和緩東風，密雲，午間有陽光，傍晚時有幾陣微雨。今晨十時室外溫度紀錄爲攝氏表廿一度，濕度爲百分九十八。

梁新記新出品
三摺柄男女雨遮
全長祇有十一英寸
可以放在手袋裡
嬌小玲瓏
攜帶方便
工展會大量供應
總行香港大道中一二三號
分行九龍彌敦道三二八號（近大華戲院）

聖誕節，新年送禮佳音!!!
毛彩大王
二仟萬圓出口剩餘毛衫
麒麟貿易有限公司
驚人大傾銷
廉價大王
尖沙咀第一門市部·經已開幕！
金巴利道31號永利大厦（近美麗華酒店）電話：636566

八大特點！

1. 犧牲毛衫 每件 $1.90
2. 特價毛衫 每件 $3.90
3. 全毛長裙衫 市價 $30.00 現只售 $7.90
4. 純毛雙面女套裝(Virgin Wool Ladies Double-Knit Suit) 市價 $130.00 現只售 $69.00
5. 雙面釘珠套裝（三件）市價 $200.00 現只售 $89.00
6. 顏色花款，多不勝數。
7. 保證售價比全世界商店低廉，否則十倍奉還。
8. 毛衫毛線，一律照市價半價出售。

歡迎批發
營業時間：上午九時至下午十時半
（星期日照常）
總公司：九龍旺角道七號（近塘尾道口）電話：817357・817729

寶孖中烟

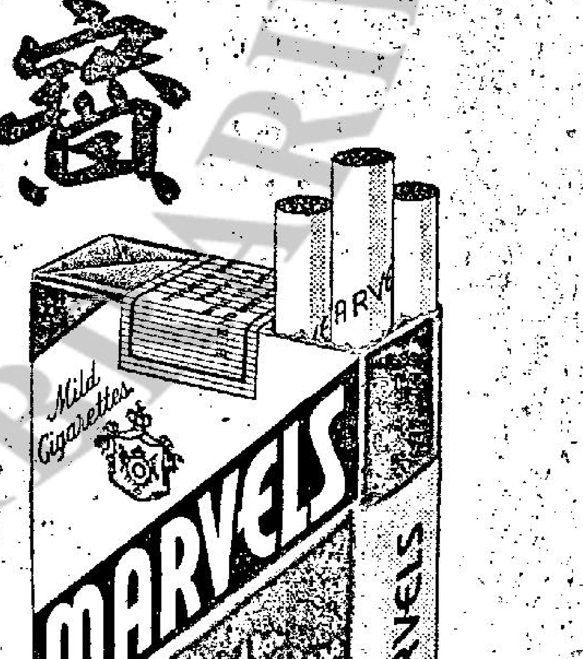

常度香烟

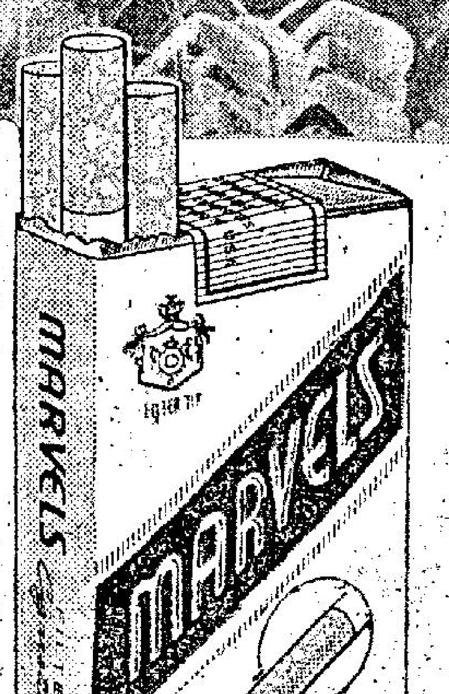

濾咀長烟

美國 寶孖 香烟
烟味舉世馳名・烟質人人讚好
廿枝庄每包只售七毫
總代理：陳漢深出入口商

美軍首次在南越戰場上 空降大批戰鬥部隊突擊剿共

南越中部美軍越共劇戰

【西貢十九日路透社電】一位美軍發言人今天宣佈：美國已第一次在越南戰場上，空降大批的戰鬥部隊。

該發言人說：軍事運輸機已將第一〇一空運師第一旅，從濱海的富安省，空運至戰場上。該空運旅，現介入崑嵩市西南的「狄格作戰行動」中。但戰役已於十二月九日開始，但至今天上午才宣佈。到目前止，美軍祇擊斃八名越共，俘虜二名和鹵獲六十二件武器。美軍損失輕微。

美國空軍的F四C「幽靈」式和F一〇五的「雷神」式機，則繼續在北越南半部，攻擊卡車運輸隊。海軍的A四「天鷹」式機，則曾重創北越沿海城市綏和的一個燃料儲存地區，該處曾發生巨大爆炸與燃燒。

【西貢十八日美聯社電】美國空中騎兵師部隊於星期日在南越中部沿海低地與北越正規軍作戰，他們報告：美軍擊斃了六十五名敵軍，而他們本身則受到普通程度的傷亡。

第一空運機動騎兵師與一股爲數約五百人的北越軍作戰，這是於星期日爆發的一連串戰事，而持續至星期日早上。在西貢東北約三百哩發生的戰事中，美軍把實力增至一營人或約七百人，另悉：南越一位軍事發言人報告：南越步兵在西貢附近受到兩路越共的猛烈進攻。在另一方面，排水量八萬五千噸的航空母艦「企業」號在東京灣部署作戰，參加其他美國航空母艦對北越的空中進攻。

一位美國發言人報告：美國飛機在多天來第二次把心理作戰傳單如雨般投在河內和紅河三角洲上。該發言人又說：美機把三百廿八萬份傳單投在北越「首都」和附近區上，這些傳單都刊載有致共軍的一份文告，上面寫着：「在北越出生而在南越死亡！」的字樣。

美國發言人報告：北越其他地方的飛行天氣星期六日又屬惡劣，美國轟炸機在上星期二、三兩日轟炸河內後連續第三天未有飛到河內。美機於星期六日對北越所作的九十三次出擊。

衛星新聞 「一個總統之死」官司

據悉近幾個已故總統甘迺迪家族方面的消息：甘迺迪夫人因爲「一個總統之死」一書作者伊作十小時錄音，引用其個人資料，使其不勝煩惱。甘迺迪夫人對於該書中有若干內容，高度地與其個人在甘迺迪總統被刺之後，當時所回憶的感覺，密切關連，表示不勝驚愕。

據說，甘夫人感覺，該書作者，在把那些資料，包含在該書內以前，應先獲得她的允許。她說：「這件事，不僅祇是禮貌問題，而且是尊嚴問題。」

「一個總統之死」的出版日期，據出版商的發言人稱，由於作者修改內容，由三月延展至四月，始行竣事。該出版公司名字是：赫爾巴羅出版公司。其發言人係該公司副總裁伊温譚馬士。他拒絕討論關於修改原稿內容的性質。但當問及甘迺迪家族，是否基於甘夫人的驚愕，而予以壓力，要求改變原稿時，毅道：

「關於他們的動機，無可奉告。」而甘迺迪家族，關於此事，亦無言論發表。

較早之時，芝加哥每日新聞報外勤記者彼得列沙格爾，曾撰文報導稱，該書引述甘夫人的個人感想，據甘迺迪家族看來，一旦發表，頗足以引起政治上分歧之虞。

列沙格爾的報導說，甘迺迪家族正「忙碌地從事於陌生而又艱苦的搜查」，他們仔細地向該書中尋繹那幾行和那幾段，是反映甘夫人深心底處的意思。

列沙格爾引述某些曾閱讀過該書原稿的人士說道：「甘迺迪夫人如今十分後悔，不該對新該書作者，把他當成一個精神病學家那樣，將自己肺腑之聲，全部掏了出來。」

該書的出版計劃，是由甘氏家族授權與協助，據知甘夫人本人和議員羅拔，甘迺迪均未曾閱過原稿。

——上・未完——

・微之・

圖片說明：美國前總統甘迺迪之遺孀，偕同其律師（中）與曾任甘氏助手的葛羅文，於十二月十七日前往紐約華爾街「展望」雜誌代表之辦公室會談。她是想阻止有關甘迺迪遇刺之書籍出版。（合衆國際社無綫電傳眞）

劉鄧抓住老毛弱點 使毛澤東恨之入骨

紐約時報對中共內爭看法

【紐約十九日合衆國際社電】紐約時報於星期日，檢討中共主席劉少奇和中共總書記鄧小平被讎責的事宜，並說他之所以受到整肅，是因爲他們看出毛澤東的弱點所致。

那篇社論說：「數十年以來，那項歷史紀錄，顯示那兩個領袖都是毛澤東最親信的心腹和夥友之一。數十年以來，在中國內外，都認爲如果毛氏死去，則劉少奇當然成爲他的繼任者。」

那社論又說：「現時世界被騖求，相信這兩個人是企圖破壞和消滅毛氏眞正叛逆……劉少奇鄧小平不像是克魯契夫主義者，但他們對於這十年來毛氏所犯有的一連串錯誤，一定感到驚駭得很。這些反對毛澤東和林彪的人們，均强大有力和居於高位，因此，肅清行動需要逐步進行，并且需要設立紅衞兵，俾對劉少奇和鄧小平兩人的勢力，供給一種對抗力量。」

脫綁大師泰晤士河作驚人表演

這個脫綁大師提摩太，於本月十八日穿着一件緊身衣，倒懸在吊索在泰晤士河上，表演像美國侯甸尼那樣的脫綁特技。他不獨完成那種不顧死活的驚心動魄技藝，而且他爲攝影師們重演一次。（合衆國際社無綫電傳眞）

哥倫比亞客機失事

【哥倫比亞・波哥大十八日法新社電】一架租與空廳航空公司的「星座」式客機，今天在此間艾爾多拉多機場撞毀，至少死十七人。

機上乘客，大多數是哥倫比亞人，包括抵達波哥大度假的學生（較早的消息，曾說明那些搭客，大部份是美國人）。飛機撞毀的時候，機上有五十六名搭客和兩個機員。

紅衞兵攻擊劉鄧大字報被撕 毛澤東曾經發言 指劉鄧鎮壓紅兵

【東京十九日合衆國際社電】今天消息：中共主席毛澤東，曾經約抨擊據說是由劉少奇和鄧小平領導的反黨集團。

駐北平日本通訊員說：毛澤東指摘某些中共黨員控制和濫制紅衞兵活動，並指他們是「反馬、列主義」的。

出現在街頭的紅衞兵大字報，曾引述毛澤東的談話說：「他們將不會好過的。」

這些日本報導說：雖然未有提名，但毛澤東顯然是指劉、鄧集團而言，陶鑄曰於上星期以黨中央的名義，公開指摘劉、鄧擬破壞毛澤東發起的文化革命運動。

毛澤東曾說：那些反對文化革命的人，與革命前的軍閥一樣。

那些大字報的日期，是十二月七日，但未說明毛澤東於何時發表他的談話。

毛澤東曾稱青年和學生是「文化革命大軍」，他不應被任何手段所遏制或控制。

他說：「以控制紅衞兵在牆壁上的寫作來遏制運動，那是錯誤的。」

報導說：紅兵抨擊劉、鄧的大字報，曾被撕下來，拋在地上，以免爲外國人看到。

越共向泰國恫嚇 讓B五二作基地 將採取報復行動

【倫敦十八日路透社】今日河內消息稱：越共向泰國與美國發出的一項報導，揚言美國如將其駐於關島的「B五二」式巨型轟炸機移駐泰國，以便襲擊北越之目標，定必採取報復行動。

「南方民族解放陣綫」（越共政治組織）所發表的一項聲明說：倘若泰國繼續派遣戰鬥部隊，前往南越，假若美國轟炸機以泰國作爲美國空軍之出擊基地，並將其「B五二」式轟炸機，移駐泰國，空襲北越，定將採取措施，予以應有的反擊」。

據北越通訊社稱：聲明指出「鑾森與乃他隆集團」正打算將「B五二」型轟炸機，由關島移至泰國，俾加强對南北越及其他中南半島國家的戰爭。

布酋獲授英雄勳章

【莫斯科十八日路透社電】蘇共領袖布里紐夫什，今日獲頒「蘇聯英雄」勳章，表揚其對蘇聯的傑出服務。

此項蘇聯最高榮譽，係於布里什紐夫六十誕辰之前夕頒發。明日最高蘇維埃（蘇聯之國會）內，將舉行慶祝其誕辰的特別儀式。克姆林宮一項頌詞說：他受頒勳章，是爲酬謝其在共產建設，加强國際上對黨國的傑出貢獻，並酬謝其在第二次世界大戰期間，在對付納粹侵略者的鬥爭上，有偉大的貢獻。

北平舉行十萬人大會 抗議美機炸河內

河內駐中共大使及陳毅講話 揚言繼續打到底

【東京十九日合衆國際社電】據來自北平的日本電訊說：中共「外長」陳毅，昨天强硬指摘美國對北越首都河內的「野蠻」炸。

陳毅說：中共將繼續支持越南人民反對美國的鬥爭。

這些日本報導說：陳毅是在北平工人運動場中的十萬人大會上，發表他的指摘，出席大會的，有周恩來、陶鑄、康生和江青等中共領袖。消息說：北越大使和南越「民族解放陣綫」的代表，曾向羣衆發表演說。

該次大會稱爲「抗議美國炸河內和慶祝南越解放軍成立六週年」。

通訊員說：軍隊、紅衞兵和一些外國人，在雪地上揮動旗幟和反美標語牌。

【倫敦十八日路透社電】北越駐中共「大使」陳子平，今日在北平稱：「美國帝國主義者」炸河內，「並不能證明其力量强大，只有證明其黔驢技窮。」據「新華社」報導陳氏說：「美帝」正像野獸一樣，作瘋狂的垂死掙扎。」

陳氏係在中共「首都」一次大集會上發表演說，此次大集會，是爲譴責美國空襲河內，以紀念越共政治組織「南方民族解放陣綫」成立六週年而舉行。「新華社」稱：大會在一封致該陣綫的電報內，聲言中國七億人民，給越南人民以「有力的支持」。

駐河內毛使招待記者 發表「使館」被炸情形

【河內十七日法新社電】（遲到）中共駐河內「大使館」今日稱：兩架美國飛機，於十二月十四日襲擊河內市大使館區，並以一支火箭，擊中中共「大使館」的一間附屬樓宇。

中共「大使」朱其文曾在「大使館」的院子內，舉行露天記者招待會，發表有關空襲的說法。他說：該兩架飛機由其共四架的一隊飛出，然後襲擊大使館區。被火箭擊中的附屬樓宇，係一座單層的中國式樓宇，充作俱樂部與會議廳之用，「新華社」各本地辦公室亦設於其內。

詢及中共軍事專家，是否已能斷定該火箭之類型時，中共「大使」說：「那一定是一支殺傷火箭。」他曾帶領記者親自觀看那座受創樓宇。由受創情況看，本人（法新社記者摩力克自稱）估計：該機被一枝由東南向西北發射而與地平綫作三十五度角傾斜飛行的飛彈擊中。

傳蘇卡諾訪問南斯拉夫阿聯

【耶達十五日合衆國際社電】若干消息謂：蘇卡諾總統可能於今日啓程前往南斯拉夫或阿剌伯聯合共和國訪問。

南斯拉夫總統狄托與阿聯總統納塞爾，最近均曾親邀蘇卡諾，訪問其本國。

上週陸軍報紙「戰訊報」曾忖測蘇氏將於今日啓程。官方對此未予証實或否認。

美軍入村搜剿越共

美國陸戰隊員，於十二月十八日小心地實行搜行剿任務，穿過港峴以北的一座村落時，南越農婦們，看着搜索行進中的工作。（合衆國際社無綫電傳眞）

「總統之死」作者自稱已授權出版

【紐約十八日美聯社電】威廉曼徹斯特於星期日否認，他曾利用甘迺迪總統夫人的「說話和感情」，俾撰述「一個總統之死」一書。甘迺迪總統夫人控訴那本專書「毫無趣味和歪曲事實」，要其停止出版。

曼徹斯特將在那項爭執首次公開聲明，否認那本專書出版過早，和否認甘迺迪家人未有授權在展望雜誌分期刊載。

他說：「情形并不是這樣。在一九六六年夏季，那個家庭經已授權在一九六七年初出版那本專書，并由展望雜誌先行分期刊載。」

他說：那本專書，曾由那個家庭的朋友和顧問，并說已經依照他們的建議，作若干變更。

他又說：「甘迺迪夫人本人，并未有要求閱讀那份原稿。她仍未提出那項請求。如果她這樣做，我當然把那份原稿給她。」

美暫時拒評論購中共鋼鐵說

【華盛頓十八日路透社電】國務院今天拒絕在未調查之前，評論倫敦報紙所傳美國曾購買數千噸中共鋼鐵，俾在南越供作軍事建設用的一項消息。

那項由倫敦「觀察人」報，駐新加坡記者所報導的消息，今天曾在華盛頓報予以轉載，并至少由一家電台，向全國廣播出來。

西德名廠 NORDMENDE 樂滿第
有綫/無綫兩用電視機
23"金必多型
原價$1750.
特價$1350.
分期月付$100.
德國机配有原庄两用換鈕製獨此一家
欢迎参观比較
港九各大電視商行均售
曾福琴行 總行：大道中公主行 電話：238146
北角分行：英皇道480号 電話：703686

紐約 大世界 麗宮 金星 寶聲
後晚九點半七彩國語巨片 優先獻映
張美瑤 柯俊雄 橋
中華電影公司 中龍裕聯合出品
榮獲金馬獎・國際水準！
商台今天：下午一點半起尹芳玲專一播講故事
張曾澤導演

香港大舞台 今天映祇四場
香艷趣情古裝打鬥歌唱巨片
八美審狀元
任劍輝 余麗珍 任冰兒 譚蘭卿 金影憐 聯合主演
今天餘公場：凱撒大帝 雄霸羅馬 七彩
明天餘公場：百戰偵騎 七彩
明天四場歌唱奇情片：一張白紙告親夫

大製片家和路・迪士尼畢生極峯之作
人物生動・故事奇趣・景色瑰麗
仙履奇緣 CINDERELLA
特藝七彩
注意映期地點

國寶 新舖 遊樂場 側
最後今天 萬勿錯過
明華公司發行・伊士曼七彩記錄巨片
寶島風光
張美瑤・喬宏解說
明日早場：兩湖十八鏢 林鳳
明公餘場：鐵血戰上片中文

中央
連日狂滿 請早
哥倫比亞比緊張巨片
尚保羅貝多蒙 主演
走私客勇金手指
中文字幕上片

麗斯
連日滿座 請早
美國特務片
課海殺人王

東方
今第十二天
碧血驚魂

百樂門

聖誕巨獻 美國國際公司出品
問諜生死戰 SECRET AGENTS

新華 新平 豪華
聖誕節最佳巨片快將獻映！不加座價
鐵金剛集片第四集最威水！最多武器之一部
007 THUNDERBALL 鐵金剛勇戰魔鬼黨

遊客破七十萬

廿四屆工展至昨日已進入第十三天，亦爲開幕後的第二個星期假日，是日天陰無雨，東風徵拂，氣候溫暖，又因前日微雨，工展會場內，既經消除滾水，亦無塵土飛揚之弊，故遊客益見擠擁，熱鬧非常，但見携男帶女，人龍處處，各攤位所售物品，莫不生意興隆，攤位小姐各出新奇服裝，花枝招展，吸引遊客，尤其遊藝場中有機動遊戲，太空船、飛馬、溜冰場、小型賽車場，各適其適，綜計十三天來遊客，已突破七十萬人大關。

圖片說明 上圖爲港督與淘大董事長鄧誌坤握手 下圖爲該攤位裝置的「太空人」。

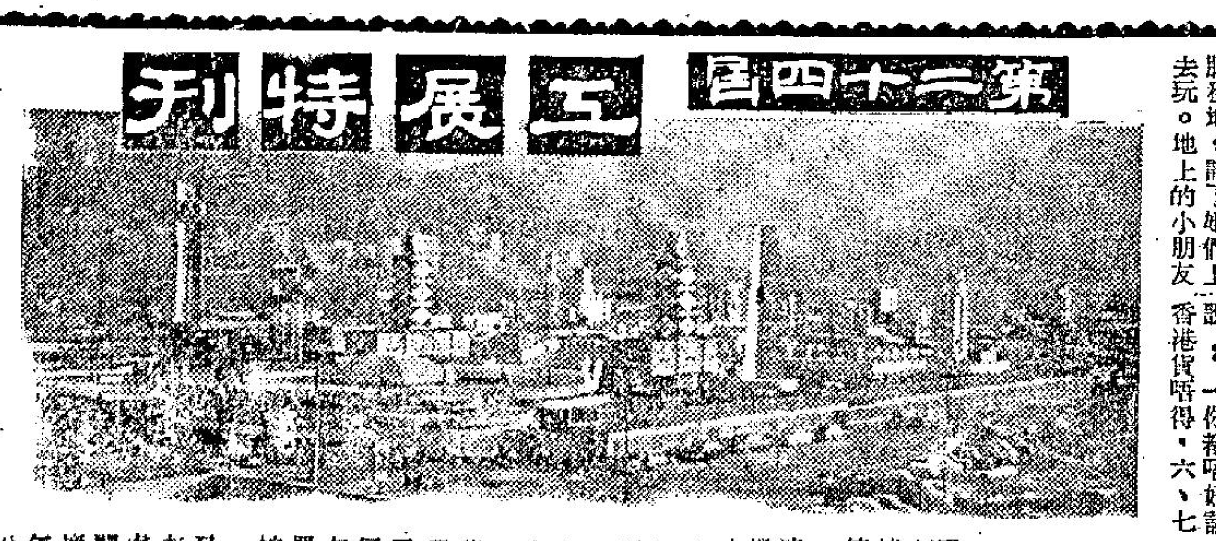

工展特刊 第二十四屆

花·花·絮·絮
孩子遊戲招待小姐 滑冰場地苦了初哥 本地相機價廉物美 大小餅餸各得其所

△會場內聚集孩子最多的地方就是遊樂場，但是持有贈券來玩的機動遊戲的孩子，則寥寥可數，這是因爲家長們不想買雪糕給孩子來換取贈券，所以這些孩子只有站在那裏，呆望着往那機動遊戲上快快樂樂的小朋友。一會兒，不知是那個攤位上的兩位小姐，走進遊樂場，管理員見了小姐們，像很樂意爲她們服務地，請了她們上去玩。地上的小朋友看見了，都說：大人玩孩子的遊戲，孩子卻有得玩！

△遊樂場的另一邊，滑冰場上男女樂多，但時而聽「吱唷」、「吱唷」的叫痛聲，一看之下，滑倒了的人彼起此落，大概來這裏玩的都是初哥。

△唯一光學儀器攤位前，聚集的遊人也不少，他們多拿着價值十元、八元的照相機來欣賞，一名遊人說：「你都唔好話香港貨唔得，六、七元都有相機用，而且是普通般的，如果要和世界市場競爭，真正製造些及得上國際水準的照相機，也許要平它一半！」

△百合攤位所發售的冷熱兩用彈弓床，近日又有新的優待辦法，即除工展期間特價外，凡買彈弓褥一張，一律加送枕頭一對，一位遊客用力一坐，即刻倒彈起來，大喊舒服不已。

△淘大攤位前，安裝一個太空人，這個太空人能回答遊客詢問的各種問題，奇妙非常，因此紛紛上前「請教」的大不乏人，一位伯爺婆問道：「我地屋企現在用乜野醬油？」太空人即刻回答說「淘大」，據這位伯爺婆表示：答得很靈驗。

△家庭計劃指導會連日遊客如雲，而且都是携男帶女的中年夫婦居多，她們參觀墻上所掛圖片，有時有的笑逐顏開，有的愁眉不展，心緒不一，表情互異，有人說祇須看各人面孔，便知其家庭幸福不幸福。

△百花油，均益各樂油攤位，日來生意興隆，據一位遊客表示：樂油醫治小毛病好過打針，一位小朋友纏住媽媽一定要多買幾樽，原因是他最怕打針肉痛。

△昨天天氣清新，又逢週日，人早便有人携帶兒女在入門處等候開放入場，時間一到，人流便源源湧入，遊客有不少是年青情侶，一位伯爺公說：遊工展比在鬧市拍拖好得多，自個世界，人人都懂得打儉省算盤。

工展會祝聖誕 招待貧童三千
免費遊工展并贈食品

廿四屆工展會爲慶祝聖誕，款待香港小童群益會小童三千名，定本月廿九日上午免費遊工展會，事前由大會徵集部徵集各廠商送到麵包、餅乾等物，七喜汽水廠免費贈飲汽水肆百餘瓶。大會欵待部部長林浩彬已函請香港小童群益會率領小童屆時到會場參觀，以示慶祝。

淘大昨出現太空人
港督巡工展攤位 淘大鄧誌坤迎迓

港督戴麟趾爵士主持第廿四屆工展開幕後巡視工展各攤位時，淘化大同有限公司董事長鄧誌坤及名譽會長黃篤修躬親迎迓，港督對淘大攤位之設計，大爲讚賞，對淘大出品極感興趣。

又該攤位裝置了一具「太空人」，身高六呎以上，矗立櫃上，全身太空裝備，就像「鐵甲人」一般，它的口中不停呼喚遊客，請提出問題向它質問，這使得許多小朋友大感興趣。

圍攏在淘大攤位前的男女老少遊客，有許多人提出了問題質問，而太空人也條分縷析的一一解答，使得遊客們感到這個太空人忘是能言善辯，不愧具有電子腦的裝置。據說淘大爲了裝置這個太空人，經過幾位專家的研究與設計，費去許多心思才完成。

振興糖菓餅乾 品種多售價廉

振興攤位展售糖菓餅乾，可以說是品種最多的一個特大攤位，舉凡糖菓餅包，各式中餅，罐庄盒庄，樟庄等，麵飽，麵類，包庄，型型式式，大小俱全。歷屆參展，備受各界好評，工展期內，展出品種均特價優待，樣樣平，平到你笑。

今年新品中之三磅庄賓臨門雜餅，盒庄檸檬巴夫，及三寶餅乾，以品質優良，裝璜瑰麗，售價廉宜。

貿易諮詢處 解答製品情況

本屆工展特設有貿易諮詢處，負責解答廠商會會員各種產品情況，自開幕以來，連日到該處詢問的各界人士，已逾千宗。據該處主任鄧秉球表示，凡在工展陳列室展出之各項製品，如有來處詢問者當樂於提供有關資料。

問答有獎遊戲 今晚再舉行

由廿四屆工展會與商業電台合辦「問答有獎遊戲」，今晚七時至八時繼續在會場表演台舉行，仍由商台余安、金貴、蔡雲主持，周聰監製，預料屆時必可哄動會場。

商台歷次「問答有獎遊戲」，不但觀衆擠擁，同時獲各大廠商贊助，獎品至爲豐富，獲獎者莫不笑逐顏開。

姹紫嫣紅最可人 陳安琪儀態萬千

本報記者園丁

看一位小姐對化裝術有無修養，我們可從其眼部化裝中得知。當記者走過雲利乳膠廠的攤位前，見到一個小姐只將她的頭部露出櫃檯之外，那是一張美麗的、經過化裝的面孔，尤其是她那彎月般、畫得適可的眼眉，更使人不得不看了再看。

原來，她名叫陳安琪，一個十九歲的少女。在訪問中知道她是一個愛好化裝的女孩子，也曾經眞眞正正的學過化裝術。她表示：化裝對於女子有時候實較吃飯爲重要，這可增進一個人的儀表、風度。經過化裝的女孩子，給別人第一個印象將會是較佳的。

無可否認，她的見解十分對，因爲以她自己來說，正表現了化裝的用途。

記者在爲她拍照時，有位同事走過來靜靜地問道：「她是個模特兒嗎？剛才我見她走過，她的姿態無論如何當得起一個標準的模特兒。」讀者由此對她的風度可有一個認識吧！

陳小姐參加工展行列還是第一次，以前曾在一間冷氣公司任文員，後來，因覺得那份工作對她並不適合，故轉而當起工姐來。她說：「做售貨員不是一件容易的工作，就這幾天來說吧，我本是在攤位內負責推銷海綿床墊。因爲說得多了，聲音也弄得沙啞起來，因此，上司便調她到櫃檯旁，推銷枕頭、椅墊等樣不需要開價還價或諸多解釋的貨物。」無怪乎起初記者見到她呆坐在那裏默默不語，原來有這樣的苦衷！

陳小姐曾經讀得不少，曾在利瑪竇中學高中一肄業。她出學校後，也曾執過教鞭，後來又轉業文員。在工餘之暇，她也愛好攝影，除化裝外，

工姐剪影

圖爲陳安琪小姐

聖誕節氣氛漸達高潮 貨銷不如理想
冬節生意亦見減縮

市場漫步 十剪子

聖誕節將近，港九市面逐漸有濃厚的聖誕節氣氛，現在正是聖誕節送禮的最高潮時候，購辦聖誕節用物品，也是達到最高潮，相信到了明天，送禮已是尾聲了。

在另一方面，農曆冬節也在本星期四（廿二日）降臨，每年農曆冬節，都是在聖誕節前三日，這是陰曆與陽曆在節氣上的一些距離。因此，在聖誕節氣氛漸趨濃郁的時候，市面又另外出現農曆冬節的氣氛。

香港人對於聖誕節重視的固然很多，但對於冬節還沒有澹忘的亦不少。雖然現在大多數人的生活趨向西化，即使不是信奉西方宗教的人，也在聖誕節前送禮，這是一種風氣。農曆冬節則是中國民間的一個大節令，表面看來，冬節似乎是很平凡，可是實際上冬節是有很大意義的，按照中國的古老天文曆算推論，所謂「冬至一陽生，日晷初長」，這就是冬節前的一段時間內晝短夜長，冬節後就逐漸變爲晝長夜短，慶祝冬節就是勸勉一般人愛惜光陰，勤奮工作，增加生產的深意。祇是現在很多人對於冬節的意義忽略了，認爲冬節是一個舊社會的節令，實在沒有可取，反爲對於聖誕節予以熱烈的慶祝。另一部份舊式商行店號以及舊式家庭，對於冬節具備酒食，聊備一格。

現在正是聖誕節貨品最旺銷的時候了，一般供應聖誕貨品的商人都寄望本週內生意落行顯著增加，但從昨日星期例假市面情形來看，似乎與往年的高潮相差仍遠，洋酒士多、鮮果、百貨的生意，雖然比前日（週末）增加，可是增加的程度，據業內人士表示未如理想。主要原因是今年地產物業尙未好轉，置業商與建築商銀根仍緊，他們對於聖誕節送禮，可省則省，間接也影響到五金及其他建築材料，裝修電器工程等對於送禮也減少了。其次則是最近馬港的羊毛衫織造業生產顯著退縮，業內三百多家工廠開工生產率祇達百分之四十左右，工人的收入受到影響，約有一萬五千名織羊毛衫的女工要轉向其他行業找工作，對於聖誕節的消費也有相當影響的。

冬節貨品的生意又怎樣呢？所謂冬節貨品，大批以海味雜貨、油糖、糕粉等爲主，今年海味雜貨價格比去年同一時候昂貴得多，特別是魚翅、鮑魚、肚、元貝、花膠、蝦米、多菇等，其價格的昂貴，非普通商店所能採用普通家庭做節所能採用。更兼今年很多人的消費力減弱，對於冬節不會採用海味了。據海味雜貨商估計今年冬節各種海味及多菇的銷量，祇能維持去年同期五成左右，若與前年比較，僅及前年同期的三成。油糖與糕粉銷量也有減少的跡象，原因是很多僑眷陸續赴英國，特別是廣東的四邑人僑眷赴美最多，她們往時對於冬節做糕品及粉角等，購買油糖糕粉是相當的，今年油糖糕粉銷量也影響減退。

郎將退休海事處長喬烈表示
進行龐大裝箱計劃 將使貨物必經本港
已成立委員會將向政府提出報告

……貨箱使用之日漸增加，將使香港可能成必經或不經之埠頭。此爲即將卸任離港之海事處長喬烈之意見。

此種大貨箱，使貨物由貨車運至船上，或由船卸下貨車，均十分簡便，無須如以往之零碎一件一件地搬運。

喬烈處長稱：是種大部份由美國所推動之辦法，可以解決本港若干海港問題，但同時亦爲由貨船貨艇起卸貨物概念之重大挑戰。

喬烈將於明年二月偕夫人離港退休。談及「裝箱化」之擴展，喬烈處長謂，將來如此種貨運辦法擴展至歐洲及北美至遠東線，而香港之南北其它港口則提供特別與花錢的設施，以方便裝大貨箱之輪船，則香港將有失去必經港口地位之危險，除非香港亦採同樣行動。喬烈謂，以是之故，今年八月間特成立委員會考慮此問題之各方面。此委員會將向政府提出報告。

最重要問題爲，當使用大容器時，銀行業與起卸業能否就運貨單式樣達致世界性協議。此問題所引致困難之一爲海港設計人須決定基於未來貨運而……此等自動處理技術雖使香港港口起卸業須作重新思考，及時雇用人員與再加訓練機構成大問題，但亦可解決本港避風塘充足問題。

當本港須決定建大容器輪船碼頭時，顯然將會連鎖地影響浮泡，船艇及貨車之起卸。

此舉又徙而影響避風塘之停泊空間將來之需與多少。雖然過去避風塘已呈飽和，但如用大裝箱，反可和緩避風塘面積之需要。

但避風塘問題不單受起卸貨物影響，且須顧及遊艇。鑒於道路擴充及塡海等，預料目前一避風塘專供遊艇用之辦法亦須更改。

喬烈處長於一九四七年加入海事處工作，渠憶述重整港內設施之工作，十分繁重。一九四五年八月香港重光時港內祇餘兩個可用之浮泡。

喬烈指出，由於清除沉船等工作，使本港拆船業從而發展。而香港渡過韓戰時之貿易衰退後，現已成爲遠東之大商港。

喬烈處長謂，由於旅港二十年之故，渠已以馬爾泰爲退休之地。

亞洲區教育會議 今晨在港大開幕
各校長發表論文

【本報訊】由亞洲協會召開「大學校際合作與亞洲發展」之會議，今晨在港大會堂開始。

港督戴麟趾爵士昨晚曾出席在希爾頓酒店舉行之揭幕餐會。

參加這爲期三天的教育會議者，包括亞洲、澳洲及美國著名大學校長。

香港大學副校長樂品淳教授今晨於會議揭幕後，提出「大學教育與發展」論文。

中文大學校長李卓敏博士將於是日下午宣讀論文。題目爲「各大學在社會科學研究之合作——亞洲方面的問題及展望」。

其他指定向大會發表論文的尙有：東京大學校長大河內一男博士之「大學對亞洲經濟成長之可能貢獻」。

菲律賓大學校長兼教育部長羅慕洛博士於廿一日（星期三）晚在半島酒店舉行之閉幕餐會時發表「亞洲大學的前途」。

客拉蚩大學校長克列西博士之「亞洲大學對人文科學的研究」。

台灣大學校長錢思亮博士之「大學在自然科學教學與研究方面合作之新方式」。

澳洲新英倫大學副校長柯文博士之「亞洲司法工作發展過程中大學之任務」。

哥林比亞大學校長寇克博士之「美國大學在國際合作方面經驗」。

加利福尼亞大學副校長希治博士之「大學在研究工作及公衆服務之任務」。

其他參加會議者尙有史丹福大學校長史特林博士，洛克斐勒基金會副會長湯姆遜博士，美國駐聯合國文教組織常駐代表魏德博士，亞洲協會董事會主席史密斯先生，亞洲協會董事費沙克與郭德芬先生，及亞洲協會派駐十四個亞洲地區的代表。

澳各界代表押後會見澳督
前澳陸軍司令已來港

【本報澳門訊】本港澳門「各界」十三名代表約於今日上午往見總督，但今日「代表」仍並未成行。據靈通人士透露消息，該十三名「代表」將於明日或後日往見澳督，原因是談判中的細則因中葡文的翻譯工作延阻了接觸的時間。

十三名「代表」既然有與澳門政府的消息透露，則磋商的幕後斡旋工作，已頗有眉目了，至於事件之演進如何要待「代表」與往見澳督之後才能揭曉。

又訊：被澳門政府憲報公佈停本兼各職的前澳門陸軍總司令施維納已來港，他是澳門事件被左派人士指摘爲「元兇」，以及警察廳長傅基利，警察廳第二區長顏瑞尼，市政廳二等科員，署任海島市長晏德地等四人，是左派提出要立即嚴懲的「禍首」。

前晏德地與顏瑞尼已經離澳，昨日施維納又離開了是非地。據悉：被停職的前澳門陸軍總司令施維納，於昨日上午七時四十五分，搭第一班西望洋水翼船來港。澳門目擊者說：昨日上午七時許，有六名穿便衣人員在新口岸澳門號碼頭徘徊，七時四十分施維納夫婦乘軍部汽車到碼頭，由兩名憲兵陪同，落車後便上水翼船，未幾船便啓行。

當時施維納戴毡帽，穿淡灰色西裝，戴太陽眼鏡，他太太身穿棗紅色西裝衫裙，沒有携帶行李。

芝柏表今午慶祝 一七五週年盛典
李菁主持來賓幸運獎

【本報訊】瑞士芝柏表廠于一七九一年創於日內瓦，今年乃爲其一百七十五週年紀念，該廠及本港總代理太平洋行聯合舉行慶祝盛會，定今日下午五時，在希爾頓酒店式樓大餐廳舉行酒會，招待港九知名人士及鐘錶界、文化界，酒會中將展出芝柏表廠百餘年前所製之古董表及最新式之珍飾表多個，並放映鐘表電影，以供來賓欣賞，並于五時四十五分舉行儀式作三項之捐贈與社會福利機構，即東華三院，香港童子會及國際獅子會三零三區負責之服庫，酒會中並舉行來賓幸運獎，由邵氏影星亞洲影后李菁主持。

圖爲今午芝柏表慶祝一七五週年紀念之酒會中主持來賓幸運獎之李菁小姐。

四八小時內 火警廿四宗

【本報訊】截至今晨九時止的過去四十八小時內本港共發生廿五宗火警（包括其中一宗虛報）。

在這廿五宗火警中有八宗是在港島發生的，九龍佔十四宗新界佔三宗。並無傷亡之報告。

新塡地街 有兩危樓

【本報訊】建築事務主任今晨宣佈：九龍新塡地街三四號及三五六號爲危樓。

擬申請封閉的告示，已在今晨九時半標貼在上述兩幢樓宇的門前。

封閉申請案並定在明年一月十七日在南九龍法庭聆訊。

雙喜臘味 開幕紀盛

【本報訊】位于銅鑼灣，香港大厦之雙喜臘味公司，經於前日開幕，爲本港臘味行放一異彩，到賀紳商友好車水馬龍，花牌花籃琳琅滿目，顧客擁至，爭先選購各式臘味，及手携贈品，個個笑逐顏開。查該公司，經營臘味出口有年，工場分設港九，貨色以靚、鮮、

工商晚報金鈔報價
民國五十五年十二月十九日（星期一）

倫敦轉眼錢	2·7890	美元
紐約轉眼錢	2·7875	美元
告老士	2·7900	美元
倫敦金價（每安）	252司令2便士點75	
歐洲金價（每安）	35·18　35·20	美元
K金價	267·0625	
易水	13·50	
普旗	5·72	
大旗	5·725	
美電	2·78125	
通天單	2·725	
加單	5·28125	
日元（每萬計）	147·875	
宋紙（每批索計）	1·46125	
大坡	1·855	
細坡	1·847	
正啤（每百計）	59·00	
葡幣	·95	
正鎊	15·94	
澳洲元（鎊雙計）	6·375	
泰幣（每百計）	28·20	
台幣（每千計）	137·125	
貫紙（每千計）	31·00	

（早九時半報價）

本港股市行情
十二月十九日 中午十二時報價

股票名稱	最高成價	最低成價	成交股數
滙豐銀行			
倫敦註冊股票			
東亞銀行			
九龍倉			
大酒店			
城市酒店	七·一		一、〇〇〇
電車公司			
九龍巴士			
油蔴地小輪			
天星小輪			
九龍電燈（除息）	一七·一		一、〇〇〇
電話公司	二四·二		七〇〇
煤氣公司	一一·六	一一·五	三、五五〇
和記企業			
青洲英坭	二八·六		二、四〇〇
聯合樹膠	二·五二五		二、〇〇〇
聯業紗廠	六·四		一、〇〇〇

上午成交總額：一六〇、〇〇〇元

賽後雜談
第四次賽馬功德圓滿 陳毓麟手風甚順 連續三次食尾糊

雄獅

第四次賽馬於上週末舉行，經過一番激烈拚鬥後，已告順利完結。過程並無嚴重意外事發生，僅何華因策寶島於閘開後即橫越美輝，被判停賽，算爲一件小意外。茲將賽後觀感，雜談如下，全部詳細評述，將在週五馬經特刊續再刊登。

△此次賽馬是本年度的最後一次，亦是聖誕新年前的一天，更逢賽前整夜下毛毛雨，故一般預測均以爲場地必起變化，冷門會紛紛爆出了。誰知跑道雖潤濕，但尙未達到軟爛程度，僅屬好地，而賽果亦只有第一場好得因轉配新手，爲大衆所忽略，屬第一熱門的更有五駒之多，確出意料之外。但贏錢馬迷較多，尙算好現象。

△陳毓麟近期手風極順，繼生日餅及仁仁後，此次末場崇騎得意，再度獲勝，接連三取壓軸獎冠軍，亦算一奇。本來得意以往起步並不靈敏，出閘後時常一窒，失地甚多，但此番一反常態，開閘即彈出，放在前列，上山後始爲的確功越過，吊第二位，輕鬆跟隨，直路稍催即過頭，最後百碼雖受萬壽無疆嚴重威脅，但已先到終點了。大熱門勝出完場不負衆望，皆大歡喜。

△保能勝在第六班已經兩度獲勝，仍未升班，確實大佔便宜。此番再度出戰，更配當紅的郭子猷，因此被捧成一面倒大熱門，實不爲過，賽前估計以爲當會贏得輕易，誰知不然。轉彎時雲飛鹿及一帆風互爭領先之際，此駒外檔搶上，勁度已非十足，郭帥力打數鞭，纔可過頭，以爲大局已定，不防微笑日如箭追上，凌厲異常，郭仔再度開鞭，打至馬頭俯下，纔勉強力保不失。但捧場者已被嚇至驚魂不定了。

△何華騎旺財再稱雄於頂班，今番勝來更覺輕易。蓄山稍鬆，即如汽車加油，遙遙馬過馬，一鞭未打，便告勝出。故有說此駒上季贏公開賽之役，只因環境使然，得僥倖，並非實力所致，但觀乎今季兩勝演出，此說可謂全無根據，只屬無稽之談。其實此駒底質之高，現在尙難作估計，以往只因運熱，至未爲人所看透，以後若能保持狀態，出長途非遇百磅即難有敵手矣。

△好得本屬李家強之座騎，李君因週假期因要休息便易配夏森有，故爲一般人所忽略。但演出則未因經驗新而覺遜色。未段內欄追上，力擒和味，表現實在可人。近期紅牌新手甚多，晨早亦有足够的公司馬可供練習，功夫實在相差無幾，只感經驗稍有分別，故選馬應以馬匹實力爲取捨，新手有五磅可減，吃虧程度並不多吧。

任警務處長七年 伊輔榮休今午離港

【本報訊】過去七年來任本港警務處長之伊輔，今午乘搭「長沙」號輪離港，作榮休前之渡假，屆時將獲得中國傳統之熱烈歡送。當該輪出港口時，將燃放炮竹，並由樂隊奏樂祝伊氏「一帆風順」。伊氏在訪問澳洲及紐西蘭之後，約於明年三月返抵英倫。

伊氏於一九三五年初次抵港加入警務處爲助理警司。

伊氏於今晨十時卅分偕同夫人抵達皇后碼頭，與友好及同寅話別，然後搭水警輪前往海運大厦登上「長沙」輪。伊氏並于今午二時半再在輪上與友好作離別前之叙談。

「長沙」號將于今午五時離港，那時香港警察樂隊將高奏「驪歌」及「何日君再來」，同時泊在海運大厦旁之小輪將燃放炮竹歡送。

警務處之小輪四艘將護送「長沙」號出海，由第三號警輪領前，由第四號警輪殿後。當「長沙」號駛過夏懿道警察總部時，水警碼頭之另一小輪將放炮竹。

「長沙」號駛過北角，筲箕灣及鯉魚門時，亦將燃放炮竹。由一艘小輪升起「順風」旗，恭祝伊氏此行順風順水。

誤信壽元盡 婦人竟輕生

【本報訊】一名迷信婦人，誤信只有幾個月壽命，竟吞服製塑膠玩具之化學品自殺。此婦人名黃四妹，四十歲，住大環山二三六號木屋，今晨黎時左右服毒後被發覺，當即送院救治。

電台播音節目

本欄刊登節目，乃依據各台來稿發表。倘有更動，應以該台臨時宣佈爲準。

香港電台 今日下午四時：

（中文台波段：六四〇千週，波長四百六十八公尺。短波：三九四〇千週，波長七十六·一四公尺。超短波調頻九十四兆週。）

轉播金禧盃足球賽「警察對市界」。五時，時代曲。三十分，媽媽講故事，音樂。五十五分，鮮魚市情報告。五十八分，天氣報告。六時，粵語新聞簡報，工展訪問，國、潮、客語新聞簡報。二十五分，特區簡訊。卅分，農產品市價報導及特別報告。四十分，英語初階。七時，名著「傀儡家庭」。三十分，時事評述。五十八分，天氣報告。八時，亞洲及本港新聞報告，四十五分，轉播倫敦華語新聞，漁民天氣預告。九時，第五屆亞洲運動會消息報導。十五分，聖誕慈善點唱。十一時五十七分，天氣報告及漁民天氣預告，粵語新聞簡報。十二時，廣播完畢。

明日上午播音節目：

七時，時代曲。十五分，天氣報告，轉播倫敦粵語新聞及國際現況報導。卅分，天氣報告，咪前展望讀。四十五分，時代曲選唱。五十分，天氣報告及漁民天氣報告。八時，粵語新聞，每日公眾活動報告。十五分，空中問答。三十分，中學初級英語。五十分，中央市場蔬菜價格報導。五十八分，天氣報告。九時，國語新聞，特別報告。廿分，常識問答節目。卅分，時代曲選唱。十時，故事演講「中國航海家」（五十八分，天氣報告）

商業第一台 今日下午四時：

（第一台波段：一〇五〇千週，波長二百八十六公尺）

大氣報告。時代曲。三十分，粵語流行曲。五時，小說「金沙灣狂想曲」。三十分，一曲寄心聲。六時，轉播港台新聞簡報，天氣報告，報道東南亞各地天氣。十分，時代曲。三十分，粵曲。七時，星期小品「兒女心」。三十分，時代曲。四十五分，賽馬漫談。八時，小說「平安夜」。十時卅分，粵曲選唱：杜十娘。四十五分，點唱節目：（五十八分，天氣報告）。十一時卅分，電影故事。卅分，特約節目「萬紫千紅」。九時，小說「離之歸」。卅分，大氣報告，港九時事。四十五分，時代曲。十時，「大丈夫日記」。卅分，電影故事。十一時，天氣報告。五分，橫財一百萬。卅分，明日節目預告。五十九分，時代曲。轉播港台新聞簡報。十二時，天氣報告，播音完畢。

明日上午播音節目：

七時，清晨音樂。十分，節目預告。十五分，口琴音樂。三十分，天氣報告，潮汐漲退報告。時代曲。四十五分，天氣預測，繼續時代曲。五十分，座右銘。八時，轉播香港電台新聞報導。十分，天氣報告。十五分，祝壽節目。二十五分，音樂。

商業第二台 今日下午四時：

（第二台波段：一一七〇千週，波長一百五十六公尺）

轉播足球賽「東升對警察」。五十五分，天氣報告，時代曲。五時三十分，升中指導。六時，轉播港台新聞簡報。三分，天氣報告，報道東南亞各地天氣。十分，譜子。三十分，重播升中指導「英文科」。九時，天氣報告，街市行情。三十分，商營「水滸傳」。十時，時代曲點唱。三十分，婦女生活節目。十一時，報導東南亞各地天氣情況。五分，社團簡報。十分，時代曲。卅分，倫理小說「小媳婦」。怡情小說。七時，工展問答。八時，轉播港台新聞報道，工展訪問。卅分，歐西流行曲點唱。九時，天氣報告，體育雜談。十五分，馬場動態。三十分，鐵面無私。十時，幽學講座「左傳」「十美殿嵩」。明日節目預告。卅分，小說「少女心」，大氣報告。十一時，夜曲。五十九分，轉播港台新聞簡報。十二時，天氣報告，播音完畢。

明日上午播音節目：

七時，清晨音樂。三十分，天氣報告，節目預告，音樂譜子。四十五分，天氣預測，時代曲。八時，轉播香港電台新聞報導。十分，天氣報告。十五分，祝壽節目。廿五分，時代曲。四十五分，歐西音樂。

麗的銀台 今日下午四時：

四時，音樂。五分，轉播足球賽「警察對東昇」。五時，好少年。十五分，兒童歌曲，金價報告。三十分，小說「神拳胡立峯」。六時，歌西流行曲點唱。卅分，千面金剛「寶藏鬼」。七時，時代曲。十五分，專曲。卅分，歌唱小說「花心蘿蔔」。八時，新聞報導、大氣報告、節目報告。十分，亞運會賽程報導。十五分，體育世界。卅分，時代曲。四十五分，臨氏探案「弄錯成眞」。九時，小說「歡樂人生」。卅分，專曲，報告教育台明日節目。十時，越劇「烟精遊工展」。卅分，歐西流行歌曲。十一時，新聞報導，天氣預測，體育消息，明日節目報告。十五分，曲中情。四十五分，時代曲。十二時，完播曲。

麗的金台 今日下午四時：

潮曲。五時，潮語故事「古版水滸傳」，金價報告，節目報告。卅分，時代曲。六時，京劇。卅分，潮曲。七時，社會服務，報告教育台明日節目。十五分，快活谷見聞。卅分，新聞報導，天氣報告，節目報告。八時，國語歌劇化小說「馬到功成」。九時，戲曲漫談。卅分，上海滑稽「江水滔滔」。十時，彈詞欣賞。三十分，婦女與家庭。四十五分，歷代演義。十一時，新聞報導，天氣預測，體育消息，明日節目報告。十五分，潮曲。四十五分，國樂。十二時，完播曲。

中文電視

預告：一午六時，節目預告。一分，卡通。十五分，英語講座。四十五分，模範研究。七時，世界新聞。十五分，夜總會風光。四十五分，迷離境界。八時十五分，小夫妻。四十五分，神花藝術。九時十五分，粵片「四海一家親」。十一時，最後新聞及天氣報告。五分，閉幕曲。

綠村電台 今日下午四時：

（中文台波段：七三五千週，波長四百〇八公尺。）

專曲點唱。五時，時代曲點唱，天氣報告。三十分，兒童節目。四十五分，馬場風光。六時，體育消息。卅分，西曲點唱。七時，戲劇化小說。卅分，樂狗場巡禮。八時，住家男人。九時，綜藝歌曲。天氣報告。九時，鄉村歌曲。卅分，專曲，天氣及漁民天氣報告。十時，香港阿斗官。卅分，談天說地。四十五分，時代曲，明日節目預告。十一時，歌唱小說。卅分，天氣及漁民天氣報告。十二時，廣播完畢。

明日上午播音節目：

七時，早晨音樂。十五分，晨鐘暮數。二十分，輕音樂，天氣報告。三十分，英語教授。四十五分，歌西音樂。八時，節目報告，粵曲，天氣報告及漁民天氣報告。三十分，時代曲。四十五分，兒童故事。九時，家庭食譜。十時，南音演唱。三十分，粵曲。十一時，中篇小說。卅分，粵曲。

國父十三年北上記

（國父十三年北上抵天津時留影）

佩文

國父孫中山先生，於民國十四年三月十二日上午九時三十分在北京病逝，距今四十有一年矣。回想國父逝世之前一年，卽民國十三年，排衆議，冒風濤，從廣東乘船到上海，從上海乘船到日本。再從日本乘船到天津。時當冬臘嚴寒之際，海上風浪特甚。國父以花甲之高齡，憂勞過度之軀，萬里奔波，以赴國事的精神，吾人每一回想，實不勝感泣！茲將國父於民國十三年北上之事迹，記述於後，以誌追思。——

民國十三年秋間，國父出師北伐，正當北伐軍在江西迅速進展，連克贛南、吉安，遠近震動之際，北方曹吳內部，突然發生政變，（發動於十月二十三日）北洋政府總統曹錕被囚，與奉軍對峙中之吳佩孚，則自秦皇島狼狽撤退。津京交通要道及兩處城市，盡爲倒戈之馮玉祥等部隊所控制。吳佩孚進退失據，從海道逃往武漢。

時國父駐節韶關，迭接馮玉祥等電報，籲請北上，商承大計。國父亦以曹吳既去，時局似有轉機，欲藉此親往北京，提挈軍民，共挽國運。於是覆馮等電，允卽北上。一面離韶返廣州，（十月三十日抵廣州）準備動身。時同志張繼、丁惟汾、劉守中、（允臣）岳維峻（西峯）等在京，目覩馮玉祥、段祺瑞勾結情形，認大局不定樂觀，乃由張丁二人出名，電請國父暫緩北上。原電說：「此次係國民軍主動，劉允臣、岳西峯最有力，兩君意先生緩來爲妥。馮已推段爲大元帥，段派毫無誠意，將用釜底抽薪計，使西南各省脫離先生，妄自尊大，欲總攬全國軍權。」

在粵同志，亦多以此電爲然，勸國父勿遽往，恐有危險。國父說：「我已電馮，允卽北上，不往是失信。」又說：「我若以大元帥身份往，固爲危險，今我以革命領袖資格往，有何危險可言？」於是衆始不復言。國父命胡漢民代行大元帥職權，留守廣州大本營事務，主持北伐軍事。北伐軍一律就現地停止前進，以待後命。

十一月十二日，國父發表北上宣言，主張召開國民會議，解決國是。卽於是日乘永豐兵艦（後改名中山兵艦）離粵。到長堤歡送者，有同志胡漢民、譚延闓、朱培德、廖仲愷等，及各界民衆數萬人。民衆手持旗幟，高呼口號，盛况空前。

國父這次離粵，對於手創的黃埔陸軍軍官學校，特別依依不捨。在他臨行之前，及出發之日，曾先後巡臨軍校兩次。一次是十一月三日，國父以行期迫近，特至軍校，召集全校官生，作告別之訓話，再叮囑軍校官生，要抱定悲天憫人的心，負起革命責任，以犧牲個人的自由，以爭取國家民族的自由。」又一次是十一月十三日，國父離粵北上，經過黃埔，再巡視軍校，巡視對河魚珠砲台，看第一二期學生所做的工事。看了之後，對蔣中正校長說：「我這次到北京去，明知是很危險的，然而我是去革命，是要爲救國救民去奮鬥，有何危險之可言呢。况我今年已五十九歲了，亦已經到死的時候了。」當時蔣校長聽到這些話，非常驚駭。就問國父說：「總理從來不說這些話，爲何今日突然說到這裏？」國父回答說：「我是有所感而言的。我看見你黃埔這個學校的精神，一定能繼續我的革命事業，現在我死了，就可以安心瞑目了。如果前二三年，我就死不得。現在有這些學生，一定可以繼承我未竟之志，能夠奮鬥下去的。」

國父在軍校對蔣校長所說的話，明明是一種寄命的口氣，但當時誰能知道國父一去不復返，卽國父自己亦豈能預料。天地間竟可令人感傷之事，往往如此。十三日晨國父乘輪抵香港，英官方優禮有加。國父未登岸，由伍朝樞與香港日本領事等恭迎入陽春丸，卽於是日正午離香港。初出港口，船行頗平穩，同行者均覺舒暢。國父是晚曾偕夫人至大餐廳與各同志共進晚餐，狀至愉快。十四日以後，時有風浪，船行既慢又不平穩，同行者多暈船，國父自是以後，均未到餐廳進膳，終日在臥室中，閉門休息。十七日晨，抵吳淞口，滬市乘輪來歡迎者，有同志于右任、戴傳賢、葉楚傖、石青陽等，及新聞記者數十人。國父對于等接待甚週，惟因沿途風浪，數日未行動，頗現疲勞。有一日本記者，進前報告說：「昨日上海字林西報著論，大意是討論孫先生到滬居住問題，指說孫先生是現在廣州政府的大元帥，一舉一動，當然負有政治上的任務。而上海租界區內，完全是商務性質，負有政治上任務的大元帥，到這個完全屬於商務性質的地方來居住，是否相宜，似乎是一個大問題，這是大家應該討論的等語。」字林西報論文的用意，顯然是挑撥各國人士對國父的惡感。

國父聆聽日記者報告，卽正色答說：「現在上海雖然是有租界，但是根本上還是中國的領土。我是中國的主人，寄居上海的那些外國人都是客，主人在自己領土內，要做什麼行動，當然可以做什麼行動，他們客人是絕對不能干預的。此節外國人須牢記。……而且租界遲早必須收回，華人對收回租界事，久有非常之決心。」語畢，似有所感。是日正午抵上海，在法租界碼頭登岸，同志居正等在碼頭迎接。沿途各界歡迎者，爲數萬餘人，歡呼之聲，震動江表。國父抵寓後，未及休息，卽接見各方代表，並在寓前花園攝影，以留紀念。十八日公開接見民衆，示以在粵動身時之宣言，到各地方廣爲宣傳。十九日以茶會招待上海報界。發表解決中國內亂之主張，請輿論界予以贊助。

國父留滬四日，於十一月二十一日晨，乘上海丸離滬赴日本。先是國父抵滬後，卽調查由上海往天津之路程，火車因受軍事影響，尚不通行。如乘船前往，則在兩星期內，復無直航天津之輪船。時北方將領及民衆代表，催促北上，又極緊迫，於是決定假道日本。且國父之意，假道日本，可以會晤彼邦之故交，藉以溫習友情，於中日邦誼，或不無裨益。

由滬出發時，隨行者除夫人外，尚有戴傳賢同志等若干人。其餘各隨員，均另行分途往天津。當上海丸正要開行時，忽有日本記者團二三十人來謁，問國父假道日本前往天津之用意，並問對時局之主張。國父用國語作答，由戴傳賢譯成日語。

國父說：「日本國民應覺悟中日兩國在東亞利害相同之關係，首先贊同中國廢除中日間不平等條約。故此行往日本，着重在喚起日本國民有此覺悟。至對解決中國時局之主張，就對內而言，在促成召開國民會議，對外而言，在實現取消不平等條約。」

同年十二月四日，國父假道日本乘輪抵達天津，受盛大歡迎。當時國父的肝病，已經相當嚴重，但稍事休息後仍扶病從天津乘京奉鐵路專車入京，準備在前門車站下車。北京各大中學校學生團體，紛紛列隊到車站歡迎，人數達數萬之衆。那些學生都是自動去的，足證當時人民對國父的敬仰，完全發自內心。當國父在北京車站下車時，學生歡聲雷動，等到國父對他們講話時，全場却又鴉雀無聲，秩序井然。國父講完話後，學生又列隊恭送國父上汽車，直駛行館。

談史說地

逢星期一刊出

地理珍聞……奇·異·的·海·島

△鳥語島：在非洲海岸西北的開來羣島中，有一個小島，名叫「馬末拉島」。這個小島相當的奇怪，因爲島上的居民說話好像鳥兒說話般，所以一般人都叫它做「鳥語島」。相傳這小島在一千幾百年前，是個沒有人烟的小島，後來有一些從非洲被驅逐的犯人漂流到這小島來。據說那些犯人都被割去了舌頭，因此說不出自己原來的語音，於是他們便創造出一種類似鳥語的話音，藉以表達他們內心的意思。至於他們除了自己使用之外，是否可以跟所有島類交談呢？這是值得懷疑的事。到了現在，島上的土人漸漸地也懂得用西班牙語來招呼外來的旅客，但土人閒談話時，仍然吱吱喳喳的像小鳥歌唱的互相交談，非常有趣的。

△死神島：從美國到加拿大交界處，強大西洋那面的哈利法克斯島乘船往東去，大約一天的航程，在海上就會出現一個香腸形的小島，叫「世泊爾」島，這是由堅硬的青石構成，全島沒有一隻動物，也沒有一根青草，因爲島上含有豐富的磁鐵礦，所以當輪船駛近島上的時候，羅盤針就會被因磁力關係而失却辨別方向的效能，甚至連整隻船身都被吸引撞向島上來，因而沉沒。因島常有航行的船隻……[illegible]……操縱似的，所以航海的人便叫做「死神島」了！

△巨人島：在西印度羣島中的馬狄里克島，是一個奇妙的小島，那裏的動植物生長特別迅速，且高度和體積都超過任何地。以人類來說，該島上五十歲以上的人，仍然會像十五歲左右的孩子繼續發育下去。外來的人如果在那裏居住三年或五年以上，就算是老公公也會增高三幾吋，爲了這個島嶼這樣神奇，所以引起很多科學家的重視，後來研究該島之所以能使人類繼續發育原因，乃原全山於鈾礦放射綫的作用，因放射綫能夠促進動植物的生長，並且可能使動植物生畸形的發育。所以，再過一百年以後，那島的人日漸高大，將成爲一個「巨人島」了。

△快樂島：位於太平洋赤道附近的那魯島，一叫快樂島，大約在二十五年內就完了。原因是這個島一向輸往澳洲、英國和新西蘭的貨物，就是它的土地，久而久之，就會把土地輸光的。這個小島的面積約爲八方哩，位於赤道南二十六哩之處，差不多完全是鳥糞石所形成。所謂鳥糞石也者，就是數之不盡的海鳥從空中遺下鳥糞在島上，日積月累，就成了這個小島了。這些鳥糞不但變成固體，而且像岩石一樣堅固，在化學上叫做燐酸石灰，是一般人所知的最佳肥田料。

遙向着烽火的天邊　漫·談·湄·公·河·流·域

金馬

東南亞有一條最大的河流，全長達四千六百公里，是世界著名河流之一，長度居世界的第十位。這條河流經四國，各段都有不同的名稱：中國人稱它爲瀾滄江，高棉（東埔寨）人稱它爲湄公河，寮國（老撾）人稱它爲南貢江，越南人則因爲它有九個通海口，稱它爲九龍江。

但是，這條縱貫中南半島的大河，在地圖上是稱爲湄公河的。湄公，就是「幸福之母」的譯音。它每年很有規律地總有一次定期的泛濫。中南半島雨季開始的五月，河水便逐漸上漲，直至淹沒沿岸的低地和下游三角洲平原。中南半島上居民們對湄公河有一首讚歌道：

「望湄公千里浩蕩，輕風吹來，浪花拍岸，奏着悅耳的音樂，給我們帶來了富庶、幸福。……」

原來到十一月河水下退時，把它從上中游帶來的腐植質遺留在農田上，滋養着千萬畝的農作物，使下游三角洲地區成爲世界三大穀倉之一，所以高棉、寮國人民，每年當河水泛濫時，都要舉行一個「迎水節」。河水下退時，又舉行一個「送水節」。一迎一送，儀式都很隆重。有禮佛、潑水祝福，賽龍舟等節目。

湄公河的上源是中國青海的格爾吉河，它流入雲南境後稱爲瀾滄江，再曲折東南流而入寮國與暹羅邊界，始稱爲湄公河。又再東南流而入高棉境內，受大湖之水，分爲二支，由越南注入出海的河口，它的長度僅次於中國的長江黃河，而爲亞洲的第三長流。

上流瀾滄江長約二千公里（包括格爾吉河），它穿行於怒山和無量山之間，每年五月以後，山上積雪開始溶化，雪水循瀾滄江、湄公河，向南注入南中國海去。這時適當印支半島上的雨季，因而形成湄公河每年定期的泛濫，沿海低地，尤其是下游三角洲地區，一片汪洋，水天相接。

當湄公河定期泛濫的時候，只有山崗、大樹和浮稻等露出水面。雨季過後，地表鬆軟，還須經過相當時日，才能行駛車輛。是時，地面上的蘆葦和野草，生長得密密森森，高與人齊，叢林鬱鬱忽忽，隱天蔽日。不熟悉地形者，往往陷入不能出，很易迷失方向。

過去，有時從瀾滄江傾瀉下來的水量很大，又適遇連天暴雨，往往釀成湄公河特大的洪峰，瞬息之間洶湧地摧毀沿岸的田園廬舍，吞沒牲畜，使人民生命財產受了莫大的損失，成了可怕的「禍水」。近年以來，瀾滄江沿岸的居民修建了不少山塘水庫，大大地減輕了湄公河水量，不致泛濫成災，因此也就成爲「福水」了。

每週一圖　中國名勝古迹　龍門石刻

我國佛教藝術勝地，除了甘肅省敦煌千佛洞及山西省之雲岡石窟，此外河南省之龍門石刻也很著名。在前兩者，本欄於以往已先後介紹過，現且談談後者。

古都洛陽，昔時宮闕壯麗，盛甲中原，今則銅駝荊棘，陵谷變遷！惟可尋之勝處，其一乃在城南二十五里之龍門。龍門除山水之勝外，更有石刻諸佛相（如附圖），大小計十四萬二千二百八十九尊，皆精絕！與前述之敦煌千佛洞及雲岡石窟，並稱爲我國佛教藝術之三大勝地。惜金元以後（約於六百多年前），開始毀壞，今完整者已屬寥寥。再經過近大陸上紅小鬼之亂，這些偉大的佛教藝術，恐怕更形殘破不全了！——黃魂——

逢星期一出版

再談南生圍

香江客

離元朗市墟不遠的南生圍，是很受本港的旅行家歡迎的一處遊覽勝地，不管在何時，南生圍都有遊人流連其間，尤其是假期的日子，遊人就益見增多。

南生圍本來是一幅廣垠的私地，裏面大多是魚塘，平原，以及其他的家禽飼養場。不過，該處雖是私家地，主人却隨便的任由遊人進入其地漫遊瀏覽。

說到南生圍風光，那裏有翠綠的高樹景色，是非常迷人的，有濶大的魚塘，有各式悅目的花卉，有陰涼幽雅的道徑，更有臨塘水畔靠陸而築的美麗小村舍，高大的椰樹等，都是值得一一徜徉欣賞的。

如果你對攝影或者是郊外寫生有興趣的話，那麼，到南生圍去吧，那裏明媚景色，是非常宜於「入鏡」及「入畫」的。本港很多攝影家常喜歡到南生圍去獵影，而很多名家的佳作，也是取材於南生圍。

由此觀之，南生圍其他的景色是不俗的，若果你能前赴細遊，包你眼界大開，飽覽那兒的美景。

南生圍轄屬元朗墟南面，往目的地只須由元朗巴士總站對面側的穀街街轉入麥祥街，至長盛街，過了東頭圍，走上山貝涌而至涌口，在河畔搭渡卽抵。沿途的田園風光，鄉野情調，看着令人心曠神怡。

在涌口與南生圍間的一條河流，爲錦田河下游，搭渡過河只要付費一角卽可。在搭渡中，賞一下錦田河畔的風光，也是絕佳的。斯時，但見河水慢慢而流，兩旁之畔則可見小舟三兩靜泊於岸，而一家家以木柱支撐於水上的臨畔的村舍，與市區的高樓大廈相比，是另有一番情調，河水靜靜地流過臨河的村舍，小舟輕輕地搖盪着，其境寧靜，置身其間，使人有一份特別清靜之感。

往來兩岸舟渡，是由當地人投標所得，每年開投一次，今年的投金爲一萬多元，舟渡的開投時間，據詢今年的船主謂，沒有一定的正確時間，不過，一切以方便鄉民爲主，通常由晨早六時至七時至晚上十時多。搭渡的人通常是很疏落的，只有在周日例假，游客到南生圍來遊玩，才算有較豐收入。

不少在戀愛中的情侶，常到南生圍去漫步談心，據划渡的男主人對我說，晚上黑漆漆的南生圍，也有情侶雙雙的在那裏互訴心曲呢！

遊船一泊岸，已是南生圍的範圍，走上岸，眼前綠樹環籠，隨風搖曳，由一條黃沙小路走，兩旁是植滿一株株的大樹，樹葉成一葉葉的針形，但頗長的葉葉，在隨風飛舞的一瞬間，使人一睹不能忘懷！

在兩樹之中，有些設有石椅，供給到那裏的遊人坐息欣賞景色。不時，你可看到一雙雙緊偎着的情侶，慢慢的走着，談着，陶醉在如詩如畫，又如夢的甜蜜境界中，看了眞叫人羨慕！

魚塘正離大堤道不遠，很廣濶，水色明媚，反照着堤上的綠樹，看上去，就更覺得秀麗迷人。行之不遠，卽見有一座極富日本情調的別墅房子，其頂爲黑色，房身則爲紅色，間有少許的綠色，很美雅。房舍之旁，有一棵高大的椰樹，其不遠處有一花圃，栽植的花卉甚多，姹紫嫣紅，頗爲奪目。花圃之後，見有一紅色的拱橋橫跨塘面過塘中的另一片如「離島」的小地；遠看小拱橋印在塘中的倒影，美極，偶然吹來一陣清風，把塘水吹縐，塘水的倒影輕輕盪漾，其境朦朧，更覺迷人，眞有點如身在桃源仙境，是可以遨遊的好地點，而其所到之處，都是魚塘水光，翠樹濃蔭，令人遊之不倦的！

南生圍又是狩獵家的打獵地，那裏常有的獵物如鷓鴣、夜鷺、白鶴（近年較少），每逢秋冬之日，狩獵者卽羣集該地，一顯身手，聽說那裏很有收穫。

南生圍是一處値得遊覽的地方，不管是她本城的境界，或者是河畔之美景，都是絢麗迷人的，如果你不信的話，那你最好及早親臨一遊，那時，你就會知我言之不差了。

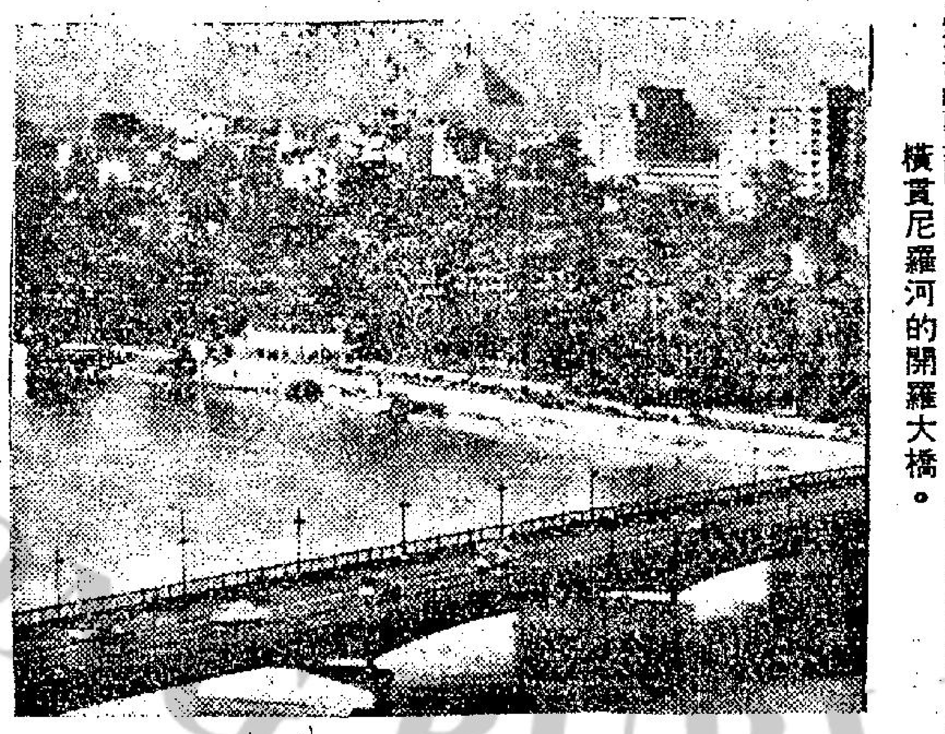

橫貫尼羅河的開羅大橋。

東半球河流縱橫談（下）

歐洲東部的河流，比西部的河流長，最大的河流是伏爾加河，其次是第聶伯河和頓河，這三條河流都在蘇聯境內。

伏爾加河 流過蘇聯人口最稠密的地方，發源于莫斯科以西的瓦爾戴丘陵，蜿蜒流入裡海，全長三，六九〇公里，是歐洲第一條長河，其流域總面積逾一，四五九，〇〇〇平方公哩。伏爾加河有兩條大支流，一條是在高爾基城附近流入的俄喀河，另一條是在喀山以下流入喀馬河，此外還有大大小小的支流，全數在五萬條以上，眞是洋洋大觀。伏爾加河年平均流量爲八，〇〇〇秒公方，最大流量達六七，〇〇〇秒公方，最少流量祇有一，四〇〇秒公方。它的水流，主要是依靠雪溶解，所以春季的流量特別大，佔全年總流量百分之六十六，夏季反而乾旱。

第聶伯河 發源於莫斯科以西，南流入黑海。頓河發源於莫斯科以南，注入亞速海，這兩條河流與伏爾加河，都是水量很大，交通便利，而且蘊藏着大量的動力，能建立許多大規模的水電站。

流入波羅的海的河流 有奧得河和維斯拉河，奧得河發源于捷克維斯拉夫境蘇台德山地，維斯拉河發源于喀爾巴阡山地，這兩條河流是波蘭境內的主要河流，在運輸貿易上，尤其是在煤的運輸上，有很大的作用，奧得河上游是波蘭和德國的界河。

歐洲的心臟　比利時一瞥

在歐洲有幾個國家，面積雖小，但工業却相當發達。比利時便是其中的一個。這個國家位於歐洲的西部，與德國、法國、荷蘭、盧森堡四國接壤，其西北面則瀕臨北海。地勢東南高，西北低，只東南部省阿登山脈，高二〇〇至六〇〇公尺，境內河流有思謬司河和些耳得河。比利時的面積爲三〇，五〇六方公里，但人口却相當多，約九百萬人。按土地比例來說，它是世界上人口最密的國家。

比國的首都是布魯塞爾，有人口約九十八萬人，重要港口安特衛普港，人口超過六十萬人。

比利時人爲兩個民族，日耳曼系的弗來米族，約佔人口總數百分之五十五。語弗來米語。拉丁系的華龍族，約佔人口總數百分之四十五，講法語，一般的比利時人是會講兩種以上的語言的。

比利時的資源很豐富，煤的蘊藏量約一一〇億噸，還有鋅、銅、鉛等礦產。冶金業和機器製造業最發達。原鋼年產量六百一十四萬噸，生鐵五百五十八萬八千噸，電力一百二十六億瓩，棉紗十一萬六千餘噸。

農業方面，有耕地一，九〇七，〇〇〇公頃，佔全國總面積百分之五十左右，收穫有七二五，〇〇〇公頃。所產糧食不足本國消費。

比國交通也很發達，全國有寬軌鐵路五，一四五公里，窄軌鐵路五，一三〇公里，鐵路密度居世界第一位。公路長一〇，四七五公里，鄉村小公路三四，六四六公里。航空運輸有航綫通歐美許多國家首都，和非洲的比屬剛果。比國又有直升飛機載客到它的鄰國各大城市。

比國的海岸綫很平直，海岸有兩個海港，卽奧斯坦德和齊布魯治，但最重要的是在北部些耳德河的安特衛普港，西北部海港是布魯治和根特港。

恩謬司河畔的古式堡壘。

聖誕台灣渡假團　安樂三批將出發　新年遊台團將截止報名

安樂旅運社與國泰航空公司合辦之「聖誕台灣渡假團」，藝華噴射客機出發，於世界知名之台北市豪華夜總會渡平安夜，欣賞大規模歌舞表演，參加者五十餘名，各項手續經已辦理就緒，在台遊覽膳宿等，亦早由該社台北分社安排妥善，各員均感滿意。該社深辦台灣遊覽團，經驗豐富，編排恰當，收費特廉，且招待殷，依定將於十二月十九日，廿一日及廿四日，分乘安遊覽者甚踴，時有人滿之患。近續辦「新春遊台團」，分輪船組，機船組，豪華組，定二月十三日（年初五）、十五日（年初七）、十六日（年初八）分組出發，適逢舊曆新年，春臨大地，色，佔遊覽寶島山川，領略祖國溫情，叙別親友，其中，各界有意於新年遊覽台灣者，可向德輔道中八十四號華記大廈三〇五室報名或電二三七五〇三，二四一九六九洽詢。

繼聖誕節台灣渡假團　康福旅運社續辦　春節台灣遊覽團

本港信譽卓著之康福旅運社，最近舉辦「聖誕台灣渡假團」全港九十餘人，第一批團員廿餘人，經於今日乘安慶輪赴台，其餘將於廿一日、廿二日及廿四日分批乘民航空運公司及國泰航空公司豪華噴射客機出發，飛往寶島歡渡聖誕假期。該團沿途食宿旅遊，業經該社台北分社妥當安排，旅途派有該社職員隨團照料，並由該社贈送每位團員精美旅行袋一個。

該社每月均有舉辦台灣觀光團，收費廉宜，編排節目，特別豐富，多姿多彩，享受一流。每次均有該社職員隨團照顧，甚得各界人仕讚譽。近日與國泰航空公司合辦之「春節台灣環島遊覽團」，（十二月廿五日（年初四）、二月十五日（年初七）分乘航機及二月十三日（年初五）乘安慶輪分批啓程，全島九日暢遊，遍遊陽明山、阿里山、日月潭、澄清湖、春秋閣、花蓮、大魯閣、新北投、碧潭、烏來等各名勝及各大城市。踴躍，有意於新春期間暢遊寶島及歡聚親友者，可速往萬宜大廈六二三室報名，或電二三三四七九，二二五六八號詢問，以免向隅。

漢誠旅行社主辦　聖誕日本旅行團

聖誕期近本港仕女多趨日本觀光遊覽享受大自然美景雪地風光北國情調神清氣爽以此最饒有詩意之賞心樂事故參加人數倍增至爲踴躍。

漢誠遊覽社歷屆主辦日本觀光團聲譽滿香江節目豐富有目共睹，且有專人領隊，人情味更覺濃厚，所選擇居留酒店，交通遊覽工具穩定，而舒適給人以高度安全感，且看以下之本月份出發日期廿二日啓程，乘國泰航空公司880噴射客機，抵日全程遊覽完畢，乘美國總統輪船公司，華麗客輪威爾遜號，於一月四日抵港，又可於廿三日啓程，卅一日返港來回均乘880噴射客機。

最奇妙之日本四日遊，更獨創一格，爲本月廿三日下午乘880噴射客機，航程三時半抵大阪暢遊日本數大名城，享受渡假之餘，復可購物訪友，至爲方便，于廿六日乘原機返港，此組正當時得令，尚有餘額數位，欲報名從速，請勿錯過。

聖誕節日本渡假團

1. 廿三日出發　廿六日返港　特價$1988·—　來回乘國泰880噴射客機
2. 廿三日出發　卅一日返港　特價$2750·—　來回乘國泰880噴射客機
3. 廿三日出發　一月四號抵港　特價$245·00　乘國泰880噴射客機出發　乘威爾遜總統輪返港

漢誠遊覽社劉漢池訂　社址：中環德輔道中84號七〇二A室　電話：二四一九六九　二三三五八八

時及樂遊近發車鹿雪白館體

中國聯合銀行　國民旅行社主辦　聖誕節日本觀光團

十二月十九日起程·十二月廿七日返港

往返均乘國泰航空公司最新型之豪華康維爾「880」噴射客機

全程共九天收費HK$2,750,00

☆分期付款旅行　可分十二個月供付☆

國民旅行社：德付道中31號（中國聯合銀行內）　電話：230517　237091

各地青年會是旅遊之家

假如你是一位白領階級，又想週遊列國，手上祇有五、七千塊，更有一個主要問題是，你僅能說英語，生怕到了意大利，或法國，行不通。我給你一顆定心丸，你先參加青年會吧！青年會這個世界組織，對窮人遊埠是有很大的幫助。

第一，世界各大都市都有青年會。那兒一定有人懂英語。他們很熟心的幫忙你。其次，那兒收費是經濟實惠，不會濫取，而且「乾淨」。不會有不三不四的人物存在。

本港青年會，有一部世界青年會的地址。假如你是會員，你可以向他們抄一份。在你出發之前，你可以向目的地的青年會預約，請求那裡爲你留下一家房子。……歡迎的。

例如羅馬的青年會，在夏季期中，是可以携眷居住。每人大概是美金兩元半。不包食，洗衫，什用。

紐約青年會的房租比較貴，每人每天要五塊錢（美金）。外邊的旅店也差不多。

三藩市的青年會比外邊的小酒店貴，每天兩塊半至五塊不等。倫敦的青年會最多，大概有六——七間之多。那兒是經濟實惠。有幾個人一間房的，有一個人一間房的。普通是包早餐，每人每日收十司令至二十司令。倫敦的青年會相當不錯，比一般小旅店便宜一半。

東京的青年會也很有規模，價錢是每天兩元美金。比一般酒店也是平一半。

最怪的是日內瓦的青年會。那裡祇招待十八歲青年。超過十八歲恕不招待。

住青年會的好處是經濟，有人識英語，其次是一切高尚。大部份青年會是有飯堂，甚至理髮室，圖書室，電視室，如果你是教徒，每星期還有聚會。

有很多地方青年會有錢銀交換，旅行指導等等。

我對世界各大城市的青年會感覺滿意，而且值得稱許。你是白領階級，而有心遊世界，青年會是你的一個旅行之家。經濟，實惠，親切。

留學生移民佳音！

凡赴美、加之留學生及移民欲搭廉價機位及船位，請卽到本社辦理登記手續

有關移民、留學、旅行、及團體觀光本社均可使閣下將得到滿意的安排。代爲解決疑問！尤以美國加拿大及中南美洲各國移民入境手續，免費代塡各種申請表格！不收任何費用，獲准順利成行者凡數千人之多，各地僑胞，如蒙委托毋任歡迎！

香港環球旅行社劉俊才敬啓　本社新址：香港德輔道中二一七至二二三號有餘銀行大廈七樓六〇四室　電話：二三七五〇九·二三九〇四

春節台灣環島旅行團

金城旅運貿易有限公司　泰國國際航空公司　聯合主辦

遍遊陽明山、新北投、日月潭、澄清湖、花蓮、太魯閣、橫貫公路等各大名勝古蹟及五大城市。

二月八日乘噴射客機出發　二月六日乘安慶客輪出發

（十二月廿四日截止報名）

收費廉宜，手續簡便，沿途皆由本公司專人爲閣下服務請卽報名，本公司備有精美台灣風景日曆奉送

總公司：香港干諾道中十五號大昌大廈十四樓　電話：二二八八一四　二二八八七五
分公司：九龍漢口道新聲戲院大廈六〇一室　電話：六七〇二一一　六六八六九五

人海傳奇

……半，原因是在這一刻中，他祇是全心全意的在看着她，老實說，地對於喬踏是否在……

「你的意思是他在替你拍照以後，便乘機加以勒索？」哈利開始道。「是的，」她的眼睛裡流下淚來……

六十四、姑丈將她加以調戲

被捕經過：警探喬裝孖芳的客人，進行拘捕

處在調戲我，有一次，當我在沐浴的時候，他走到浴室裡面來，他的手中拿着一把小刀子，他一……

婦女們

贍養費使他頭昏眼花
一生老婆奴的自白

·胡荻·

他們將監房門冷酷地關上，把我，關在一個長方形的監房中。在鐵門的對面，是一個有八根鐵枝的窗子。獄卒不時在監房外走過，但我不能知道他經隔多久走過一次，因為他們已把我的手錶收去，好像認為囚犯會用手錶來自殺似的。

有一次，獄卒終於在我的監房外停下來了。他用濃重的土音問道：「你是為了什麼事來這裡的？」

我說：「我未能付贍養費給我的妻子們。」

「妻子們？你有幾位？」

「四位。」

他聳聳肩膊，走開了。

我曾默默地問我自己：「我為什麼來這裡呢？」

我的幾位能夠獨立的妻子控告我，並將我送來這裡。

我再問我自己：「為什麼？怎樣？」

第二個問題，是不難回答的。如果要說理由，那需要寫另一篇專題文章，才能交代清楚。

我曾失業二年，而致債台高築。曾有幾個月，我付不出贍養費，因為我的債主將我工作所得的酬報全數拿去。

在英國，人們不會因欠錢而坐監。但是，如果不交付贍養費，却是要嘗鐵窗風味的。

我之所以來這裡，是因為我自廿五歲以後，結過四次婚，而每次離婚後，我都未曾下定決心「不再幹了」，毛病正出在這裡。

在法律上說，我是結了四次婚。但我還有其他一些未在牧師或法官面前宣誓的結婚。在英國，男女的結合，並不一定要有法律基礎。

我最近一任的妻子，曾不時指摘我在外面亂撐。終於，她脫離現實地指摘我與一位是我認識了十幾年的女人有了曖昧關係。

這位女人已與我的一位朋友結婚，並已生兒育女。但是，她的丈夫却實行一夫多妻制，她終於跟他離婚。她決定易地而居，但是却害怕空中飛行。她要求我與她的兒女一起搭飛機。我在獲得妻子的同意下接受了。

事後，這位女人送我一個上面刻着聖朱地像的銀牌，那位聖人是象徵失望的，另外，還附了一紙謝柬。

有一天早晨，我的太太搜我的銀包，發現了它們，就將它們擲向我的身上，我當時還在睡眠中，被嚇醒了。我本想向她解釋，但知道沒有用。而照她的性情看來，事情還會一再發生，我終於收拾行李離開她。

有時，當我在這斗室中孤獨地踱步時，我不禁想起和分析我的多次婚姻生涯。

第一位是一位醫生的千金，她對合法的婚姻是太年輕了。以後合法與自由結合的伴侶，計有一位酗酒的大學女生；一位馴馬師；一位記者；一位助理編輯；一位女演員……，前後共十四位。

我不祗在監房中，而是每當我孤獨一個人的時候，就會思索我的多妻生涯的理由。

首先，使我一個又一個地與女人在一起的理由，是我創造性的設計工作，及我對它的愛好。我的工作不允許我過正常的生活，我工作一小段時間後，就會喝一點酒，吃一點東西，睡一會兒和玩一下彈子球。因為，這樣生活，可使精神輕鬆，而有利於設計的構思。但這也養成了我的生活中的浪漫作風。

當然還有其他的興趣。我喜歡女人，已故著名影星堪富利保嘉，有一次被一位女記者問及他有什麼愛好時，曾鄭重其事地說：「是的，女士，我喜歡與女人睡覺。」我與他有同好。

正常男人之所以要結婚，是由於性的衝動與追尋它和實踐它所致。而這也是每一個正常的女人被男人所吸引的理由，雖然她們會否認這個說法。

愛情，當然不失為男女結合的理由之一。但是，眞正的愛情，往往是在性的和諧之後才產生的。小說家米勒曾說：「在與她結婚之前，你永不會瞭解一個女人。」我同意這個說法。

性的問題，是我的多妻生涯的理由。我與我的大部份妻子離異的理由，是因為她們在一個熱烈的時期過後，以各種各式的理由而退縮了。有些是未能消除孩提時代對性的罪惡感的印象，有些是因為我未能滿足她的需要，有些則是未能滿足我的需要。

除了上述這一點之外，我一再離了婚又結婚的理由，是為了要有伴侶。雖然我每天要工作許多鐘頭，但我喜歡在下班後回到家中，與妻子坐下來談談，喝一杯酒，晚飯後與她聊天或玩紙牌。

女人的性情是不合邏輯的，她們不要知道男人是不想流淚。

然而，希望永遠在人間，一個離了婚的男人總會設想：我可能會遇到一位與衆不同的女人。

×××

人海傳奇

照片的價值妙無窮
——一張好的照片，可以代表無數言語，一張壞的照片，可要花去許多錢（二）

·上官寶倫·

後來，他把照片遞給她看，不過，蓓蒂並不立即把照片拿過去，反之，她祗是站了起來，眼睛望着她的老闆，她說：「我早已經看過了這些照片了，如果你要因為這一點而開除我的話，那麼是儘可以開除我的。另外一方面，我認為對於這一件事情，也沒有解釋的必要。」

「也許我會那麼做的，」哈利說，「不過，我知道你對我們的事情，是應該會感到興趣的，同時，有一點，你也是不能不知道的，那便是僱員的麻煩，到頭來也就是僱主的麻煩啊。」後來，他又去看那些圖片。

這時，蓓蒂拿出紙巾來抹鼻子。另外一方面，她又將雙腿，小心的擺出了一個美麗的姿勢。

過了一會她又說：「既然你已經看到了這些圖片，那麼，讓我再告訴你吧，在照片中的那個男人，實際上他也是在這裡工作的。」

哈利對於她的話，却祗是聽進了一半，原因是在這一刻中，他祗是全心全意的在看着她，老實說，他對於蓓蒂是否在照片中出現，他倒是一點也不理會的，反之，她現在是在他的寫字間中，此外，他自己又是有他自己的一套計劃。

但是，蓓蒂並沒有理會他，祗是繼續說：「我是與他在外面會面的，不瞞你說，我這個人是最不喜歡獨自一個人留在寓所裡面。」

「那麼，你同房的女伴呢？」哈利問道。

「你問我的同房女伴？」蓓蒂睜大了眼睛，「她是一個非常隨便的人，她的約會是非常多的。」接着，她又談到照片上的事情，她說：「我們兩個人在會面以後，我們曾經一起喝了幾杯酒，後來，我們——」

「你的意思是他在替你拍照以後，便乘機加以勒索？」哈利問她道。

「是的，」她的眼睛裡流下淚來。

「可是，我不明白，他為甚麼要把這些照片寄給我？」

「因為我拒絕了他，」她說，「同時，我更與我的同房女伴商量妥當，準備用特殊的方法來對付他，結果，他便採取了這個辦法。」說到這裡，她的眼淚是更多了。

「可是，看他的樣子，他對於這件事情，倒是非常認眞的，同時，他也並不是想開玩笑的。」

對於這一點，蓓蒂並沒有答覆。

「這些照片倒是相當不錯的，」哈利又說，「如果是彩色的話，那麼就更好了。」

「但是這樣已經夠置死人了，」她說，「你說吧，你現在打算怎樣呢？」

於是，他說出他的目的，他說：「蓓蒂，如果你一定要辦妥這件事情，那麼，你祗要陪我一個禮拜，我便一定可以把這件事情弄妥的。」

不可激惱傭人

·柯足金·

有對夫婦旅行南月歸來，為了對女傭表示一些心意，丈夫給她二百元賞錢，妻子另外給一百。他們以為這樣總算情至義盡了，不料傭人在一個星期後，對女主人說，她要回鄉探親去了。女主人立即明白，這就是要走的暗示。結果，他們換了一個新傭人。

有次我在一家理髮店理髮，有個女傭帶個孩子到來，要修剪頭髮。她在旁邊與理髮師聊天，忽然自己道出，一年要有十四個月的新酬，另外冬夏季又有衣服各一套。理髮師聽了，說她們的職業也算不錯了。她說，看管孩子是要這樣的報酬的。言下之意，比方算不得甚麼一回事。

我也聽到許多關於女傭的故事，比方有個外國人，是一家公司的高級職員，獨居一室，請個女傭侍候，他常常請三幾個朋友回家，吃飯時候，悄悄對他們說，千萬要稱讚她一兩句，又說，平時他吃飯，女傭煮些甚麼就吃甚麼，從來不敢批評，因為害怕女傭發脾氣辭工不幹。

二十多年前把女傭當下人來使喚，這情形已經不存在了，現在是女主人要看傭人面色的時候，尤其是新派主婦，有些連煮一壺沸水也不懂的，更怕傭人。有一位先生曾經警告他的孩子，寧可開罪媽媽，切不可激惱了傭人，可見得傭人在家庭中地位之重要，因此一個朋友的太太與丈夫發生爭執時，她就說了這樣的一句話：「就是你請一個傭人，也不祗付這樣的酬報！」

一讀一發財

早期聖誕賀片上的聖誕老人

你可知道它的來歷？
聖誕賀咭的故事

·文質·

聖誕賀片或叫聖誕咭，曾經過許久時期才誕生出來，在英國，幾個世紀之前已有華倫泰節（後來有稱為情人節，在每年二月十四日聖華倫泰的紀念日舉行）賀片，但後來印製賀片的商人感覺到在華倫泰節，一個人祗把一張賀片給他或她的情人，但是在聖誕節，人們寄出聖誕賀片愈多，表示出他們更有人情味。因此華倫泰節賀片的銷路萬不及聖誕節賀片，後者已征服了整個世界。

那曾有過不少的辯論，究竟那一張是世界最早的聖誕賀片，一說英國美術家約翰何斯利是第一人，他後來得加入英國皇家學院為會員，他曾劇烈攻擊用裸體女子做模特兒，在一八四三年快到聖誕的時候，現今英國維多利亞與阿爾拔特博物館館長辛利高爾因事務太忙，不能夠像往年一般，寫信給他的親友恭賀聖誕，他就想出一個好的辦法，請何斯利設計一幅美麗的圖畫，刻上恭賀聖誕的辭句，印刷成咭片，分寄給他的親友。但照另一方面說，在一八四二年已有一個美術家茂伊里比何斯利更早製有一張聖誕賀片。直到最近才確定誰是第一個人。有一張由茂伊里所設計的聖誕賀片，藏在一個鐘櫃裏被發現，在後面有茂伊里的親筆題字，寫着：「聖誕咭，所印發出的第二張，由茂伊里設計與蝕刻，一八四八年」。因此何斯利所設計的聖誕賀片是比較茂伊里所設計的，更早五年呢，但是這兩個人的聖誕賀片都為收藏家所最珍貴的，像收集郵票一樣，有許多人也搜羅各種早期的聖誕賀片。

何斯利與茂伊里所設計的聖誕賀片都屬於私人性質的，在一八六二年英國印刷商顧迪爾首先印製出聖誕賀片，公開發售，甚受歡迎。賀片的形狀是種種式式，有作扇形的，有作盒子形可揭開的等等，甚至不少全數用七彩版印刷，後來更隨在各年代的人們的趣向，美術家將對象牟來做聖誕賀片的圖案，甚至有用含有諷刺性的漫畫，又有裸體畫的，曾受到虔誠的基督教徒們狂烈的抨擊，認為有辱神聖的聖誕節。更有用印出的文字向人開玩笑的，像有一張印成像行李牌子的咭片，特別撕破了一段，在牌子上寫上如下的字句：「連繫着這張牌子，你會獲到一隻大火雞，作為向你賀節的禮物，假如你找不到牠時，不要怪責我，牠一定是在途中走失了。」

現在在市面所售的聖誕賀片，花款之多，正是美不勝收。不過我們不要祗貪其圖案和印刷的美麗，更要留心所印出的辭句，有些是專門印製出來寄給某個親人的，我曾接過一個男朋友寄給我一張聖誕賀片，本是用來寄給一個人的愛妻的，眞令我啼笑皆非呢！

會遭抨擊的聖誕賀片圖案

小幽默

·北燕·

混淆聽視

一位高等法院的法官，在一日之內裁判了二十五宗重大的案件，記者們前去訪問他，問他何以能在一日之內，審斷了這麼多的大案件。

「這事很簡單，」法官答：「我只聽原告的訟詞，就判案了。」

「那麼，你從來不聽被告的辯護嗎？」記者問。

「以前我是聽的，但是，以後我覺得他們的供詞往往使我陷於混亂之中。」

如此調查

一位政治家，在競選政府之職位運動中，想知道公衆對他的印象是如何，遂聘請了一位公衆意見調查員，深入民間調查。一個星期後，這位調查員回報說：「百分之九十八的人民是支持你的，因為，我詢問了百分之二的人，他們都是反對你的。」

有禮酒店

女遊客去到旅館的接待櫃前，對職員說：「以前這座酒店，是值得敬佩的有禮酒店！」

「現在呢？小姐？」職員問，「難道就不是了嗎？」

「我可以這麼說，某天當我等候電梯時，我見到一位男士在大廳裡調戲一位女士。」

「那位男士是否對那位女士有不軌的行動？」職員問。

「沒有。」女遊客答。

「那麼，我們這間酒店仍是有禮的！」

結婚大宴會 新娘跳艷舞

萬·花·筒

·邵陵·

在講究孔孟道德的中國社會裡，叫新娘子在結婚宴會中脫光上身大跳其舞娛賓，恐怕是難而又難的事，即使賓客有膽提出這種建議，新娘子則未必接受，即使新娘子大膽點頭，新郎哥又未必同意，即使新郎哥並不反對，新娘子和新郎哥的家長又未必准許。好，得了，如果「即使」「即使」地下去，豈不還可以再來上一大串。寫到這裡，已經把「難以辦到」的主要原因列出，當然應該按下不談的了。

在外國，有些作新嫁娘的，要她袒裼裸裎，把全身脫得一絲不掛，來表演一場艷舞，甚至也不會推拒，如果祇消光露上身，則自然更加易辦的了，假若不信，請看本文的附圖，有圖為證，便會使你我看見一個如此這般的鏡頭。

這張照片為攝影師山斯所拍，取名「奇異的宴會」，顯示一名原本穿着一身結婚禮服的新娘子，竟在宴會中來個金蟬褪殼，光着上身仰臥一個餐桌上面。她的結婚禮服則直挺挺地挨在桌旁不倒，而且還有一雙手從左邊的衣袖口裏伸出，你說怪也不怪？原來她在褪出結婚禮服之後，有另一個朋友替她頂檔，手從袖口穿出，頭部則沒有從禮服的上口鑽出來。

戀愛顧問
要想減肥又無恒心

莎莉小姐：

客氣話恕我不說了。我今年十八歲，體重一百一十五磅，體高却只有五呎，最近體重又不斷增加，以前我看過許多關於減肥的書，可是都沒有用處。因為它們都是叫人多做運動和節食。但做運動我沒有恒心和時間，節食我亦試過，肚子却不能忍受，所以都沒有成功。幾個月前，我曾往看醫生，醫生只給些藥我吃，她說吃了不會太快生肉，但我吃了幾個月後，只減輕得幾磅，後來醫生又叫我不要吃，因為對身體沒有益，我也認為沒有多大功效，便聽從她的話。她也叫我多做運動，但我沒有照做。我不時在報上看到減肥藥的廣告，不知有沒有效，又對身體有無副作用，所以不敢嘗試。

我的體重近來又漸漸增加，現出了雙重下巴，我的骨骼是很小的，而身體的肉又很浮鬆，並不結實。我希望能減到九十至九十多磅之間，因為許多朋友和我一樣高，體重只有九十磅左右，所以穿甚麼衣服都比我好看。因為我常被人笑做「肥妹」，所以感到自卑，痛苦，暗自流淚，我眞想及早離開這個世界，但又覺得太過愚笨，對不起父母，所以請你為我解決，用甚麼方法減肥，用藥，或用別的方法，使我能早日脫離苦海。

顧清心上

答顧清心小姐：

肥胖是一個普通的現象，許多人和你有着同一的憂慮，但是，人們都知道減肥方法，是多做運動和節食，這方法雖然是辛苦了些，而且要有恒心，但實際上也是最健康和有效的方法。

你今年十八歲，體重一百一十五磅，體高五呎，你認為自己太肥，却又沒有恒心做運動，也不能節食，吃了幾個月減肥丸仍然失敗。我不明白你既然把過肥看成是很大的缺點，甚至為之痛苦流淚，想到離開這個世界，為甚麼又不能下決心嘗試運動和節食呢？事實上，你也不過超重十多廿磅左右，我以為假如你肯照醫生的指示，每日定時做運動，嚴格接受醫生規定的膳食進食，或者會有功效。

此外我還有一個建議，由於肥胖的人，普通剛好是胃口很好的，要他們勉強去節食，那也是有點殘酷的，為了兩全其美，我以為可以在醫生的指導下，選擇一些缺乏營養價值而又能充饑的食物，那麼，你不必每餐只吃到半飽那樣難受，而由食物得來的營養就不會過剩，以致更增加你體內的脂肪了。同時，飯前吃一粒糖，可以減少胃口，不想吃太多的東西。這個方法不知是否有實效，也不妨試試。

莎莉

慾海奇案

·火麒麟·

六十四、姑丈將她加以調戲

被捕經過，警探喬裝芳的客人，進行拘捕流鶯，於是便把她也拘捕了。由於她在獄中的行為還算不錯，因此，他們也便提早將她釋放，而且，還把她送到心理衛生治療中心去醫治。

她說：「我的父親在很早的時候，便已經去世了，後來，我的母親便改嫁一個海軍軍官，我們是一直住在海軍的營舍中。後來，因為我的姑母生病，我才稍微離開了我自己的家，不過，也就由那個時候開始，我與母親失去了一切的聯絡。

「後來，我聽到別人說，我的母親是與我的後父離婚了，對於這個消息，我當然是沒有理會的。

「至於我們這些孩子呢，則是靠社會接濟，至於我的姑丈，他則是處處關心我，並且叫我與我的女友一起玩。我自己呢，於他的一切，却是極少理會的，我常常是獨自一個人關在房子裏面。

「後來，我感到他對我居心不良，於是，我又特別警告他，千萬不可打算接近我，否則我是絕對不答應的。另外一方面，我又把這件事情告訴了他的太太。

「可是，不論我是怎樣警告他，他仍然是處處在調戲我，有一次，當我在沐浴的時候，他走到浴室裡面來，他的手中拿着一把小刀子，他一進來之後，便用小刀子來威脅我，於是，我立即與他糾纏起來，結果，他的頭部撞到了浴缸上面，由於他的頭上流出了許多血，因此，他大聲叫喊，他的妻子走了進來。

「這個傢伙眞的是豈有此理，他在他的妻子進來之後，馬上撒謊，說我是走到浴室裏面來，這一來，我更是生氣，因為這分明是他的不對，但是他却說我不對呢。

「可是，他的妻子却相信他的話，並且立即對我大聲咆哮，叫我立即離開那裡，於是，我收拾了自己的東西，立即離開那裏。

「當我出去以後，我實在是走投無路，於是，我便到公路上遊蕩，後來我在小餐館中，找到了一個職位，這樣一來，我的生活便算解決了。

「我在那裡工作了一兩個禮拜，警察便來將我拘捕，原因是我不該擅自逃走，結果，便把我送到感化院去。

「可是，我對於感化院的生活，實在是有點不高興，因此，當我到了十六歲的時候，我便又逃了出來，我希望能夠找到我的母親。

「可是我找遍了美國，也沒有辦法找到她。

「每年到了納稅的時候，我便大笑不止。」

婦女們的喜訊 想促進胸部健美曲線增加 請速利用秋冬進補 唯一口服 豪乳靈 更覺速效

現代女性唯一感到痛苦的便是先天性胸部平坦的缺點曲綫缺乏，至使情緒失意，甚至自殺者有之，近經婦科專家法國醫學博士巴士度 DOCTEUR PASSE TOUT 多年苦心研究最新發明轟動世界唯一口服健胸藥 HOWYILIN 譯名「豪乳靈」此藥係多種名貴化合物配製，功能促進胸下垂腺賀爾蒙大量增進根本澈底促進婦女乳房身體曲綫發育安全可靠而無副作用無需受地城限制施手術或胃注射外塗藥按摩過多而引起乳癌危險性 HOWYILIN「豪乳靈」先後經世界各大醫院臨床實驗使胸部平坦，細小，發育不全或乳房鬆弛或盤形乳房的婦女，口服本藥「豪乳靈」一兩瓶之後，均擴依理想而促進其發育和改造並對一切婦科病均獲療治與補益。

遠東用此盒庄底面印鐵塔商標請認明購買

「豪乳靈」巴黎大藥廠出品香港新界澳門各西藥行有售總代理：泛洋貿易廣告公司 電話八六五三八九盒內附中英文說明書（一瓶見效）郵索說明書請寄香港郵箱八九二二當即寄奉 HOWYILIN

總統·皇宮·新聲　謝斐道 768578 761937　北河街 862755 866505　尖沙咀漢口道 663883
笑料生猛 赤膽龍王 歷奇 尼路 姬絲汀 主演
輕憐蜜愛 七彩 中文字幕

樂聲·國華　今天獻映 滑稽鉅片
哥倫比亞一年一度特別製作
三傻蕩寇誌
笑到碌地 笑到甩牙
明早 國華 血戰 樂聲 梟父梟子

娛樂·荷李活　連日滿座 兩點·五點半·七點半·九點半
環球公司俠艷門歌可歌可泣名片！
王羽 杜寶貝 愛莉絲 主演
黎明決鬥 七彩 中文字幕

皇后·麗聲·皇都　今天四場 2.30 5.20 7.30 9.40
無情荒地有情天
明早 皇后 笑殺妻后 麗聲 海霸虎王 皇都 荒男蕩女

利舞臺·樂宮　今四場映·未看即看
妙人世界
中西輿論一致好評切勿錯過

東城·快樂　最後今天 在法公映打破賣座紀錄
浴血突圍
明天 華納背戰 血海魔船

新華·豪華　今天獻映·聯美喜劇
愛姬森瑪 影城春色 七特彩麗
由頭到尾·笑話百出
明早 新華 古國妖女 豪華 環球脂粉客

麗華　部氏父子有限公司經營 九龍旺角亞皆老街 裝修工竣 不日開幕

港九首輪影院聯合廣告

聰明誤

一天完小說　聖弓

雷德獨自坐在豪華大酒店的客廳裡，不時注視着進進出出的貴賓們，彷彿在等待或者找尋什麼人似的，其實，他雖然衣履昂然，一派富家公子模樣，口袋裡却僅有五十八元八角的財產，而且是他全部所有，現在，他正急於尋求生財的對象呢。

他固然不是什麼闊少，也不是什麼經理之類，當然，他也是做生意的，但祇做沒本錢的生意──他是一個神偷！

值得下手的對象並不多，因為雷德是非常機智的，他要選擇適當的場合和適當的機會，至少在物主損失了不會立刻破產而把爭方追迫得非找回不可，同時，代價是有相當的。雷德的信條是寧缺毋濫，這樣才保持了他沒有案底而優遊自在地過生活，即如現在他過不了幾天的消費還是一樣。

不久，獵物還沒有發現，却來了個老行尊江源。他們並沒有打招呼，却是心照不宣，雷德這麼想：江源比他更老練，他的出現，不難已經有了目的物才來，到時，他的生意不難變成了自己的財路，事關雷德自信身手敏捷，可以壓倒年老的江源呢。

果然，很快就有一位貴婦型的女士，忽忙地進來，而且直接坐到江源的桌子旁，飲品還未送到，兩個人已經低頭密斟着。

雷德起初有些困惑，但一瞬間他便恍然，那女士準是江源的香餌，正在進行一單生意，不錯吧，江源過去曾經使用過這種手法的呀。雷德正在注視過去，忽然，他們像警覺地看江源在先，那女士在後的齊視過來，累得雷德連忙裝作漫無目的地把目光抽開。

他們多機警，大概發現了雷德在旁虎視眈眈吧，江源的助手很快便離座了，臨行還特別伴繞道經過雷德的跟前，使他避無可避，不過，那是一個漂亮的臉孔，雷德希望自己也有一個這樣的尤物做助手，就寧願冒險放棄一向做獨行的生意啦。雷德有點着迷般瞧着那女士的婀娜背影，直至隱沒在門外還在遐思，忽然，侍者禮貌地告訴他，有個客人送給他一張便條，他才愕然的接過。順手拆開了剛封口還未乾的信封。

「德兄：我已結束生意，剛才那位夏女士急於成交，無意中發見我兄在坐，特誠意轉介。如有興趣，請即到邨原大酒店四零一號房，她已先回恭候。知名」

雷德怔怔的看了這便條兩次，差點兒連侍者的貼士忘付了，累得那侍役掛上職業的笑容差點兒僵着了。

誰會相信世界上有這麼便宜的事─自己的生意輕易轉讓給別人。嘿！準是一個陷阱，把他送進去，豈非少了一個「敵國」！雷德自知並非是個傻瓜，他恨恨的盯過江源剛才的座位，原來早已走了。

發了十分鐘的苦思，雷德得意的笑起了，因為，他已經想出了好答回敬江源，於是，他再不猶豫地離開餐廳，照信上所列的地址，趕乘的士前往。

才輕輕敲了一下，房門迅速打開了，那位所謂夏女士像早已料到雷德自投羅網般，微笑地把他引進房間。

「江先生說你未必答應肯來幫忙我的，事實上我只有今晚的時間，真是焦急死了。」她不待雷德開口，便滔滔不絕的說出來了：「我要取回一條鑽石項鍊，他收藏起來不肯交還，沒有辦法，幸而我在這裡有一位世叔是當警官的，他就介紹我去豪華大酒店找那位江先生，而江先生就把你介紹給我。」

「夏小姐，請你慢慢的說清楚好嗎？」雷德胸有成竹地，正在欣賞她裝作煞有介事的胡言。

「噢，對不起，我太心焦了。」她也失笑起來，於是，她再說出原是由星埠來的，剛才所說的他正是她的男朋友。跟着，她忸怩的說出她和他鬧翻了，他不肯給回她帶來的鑽石項鍊。

「那就作為送給他的紀念品算了，」雷德故作輕鬆地表示：「那條項鍊對於妳不是頂大的損失吧？」

「大約值十萬元吧，本來不算什麼大損失，祇是──」她咬咬下唇才低聲說：「媽說過這條項鍊只能和我結婚的人共享有的，所以，我一定要拿回去！」

十萬元不算什麼，雷德面對這個偽裝富豪千金的一派稚氣，覺得表演得不够到家，「既然妳有一位警官世叔，由他出面交涉豈不是萬事皆休了？」

「他說他是不能出頭的，因為把事情張揚開來，會影響我爸爸的名譽，事實上，我這次來只說是單獨渡假的。」她說得可憐地透過一口氣再說：「現在，你明白了吧？我願意出十分一的代價，請你替我取回那條項鍊，可以麼？」

十分一的代價是一萬元，江源和她分得每人四萬五千元，而全部風險由他個人承担，雷德心裡不禁冷笑一下，當然，要面上他是同意了。

於是，她詳細說出她的男朋友現在住在另一間旅遊酒店，她把他再約出來，然後由雷德下手，得手之後，他就寫上夏小姐的名字，送存這間酒店的賬房保管便了。

「本來我現在可以把一萬元先付給你的，不過世叔吩咐我只可先付一成，其餘等項鍊送到賬房時才通通清付，你答應吧？」她打開手袋，夾快地取出一疊鈔票來。

一千元也好，還是拿定了的，於是，雷德和對方約好了下手的時間，作為完成這樁買賣的一半。

一半的進行，順利得一切在雷德想像之外，照夏小姐的指示，憑他的職業技倆，毫不費力進入了那個主人被邀約離開了的房間，再憑他的本領，也不大困難便搜出了那條用一個精緻的小首飾盒載着精光璨然的鑽石項鍊。

以後，就是雷德回敬江源的妙着：他先把項鍊取出，包裹了那個精緻的空首飾盒，回到豪華大酒店，只需查詢一下，就知道江源所住的房間號碼，然後，花一筆厚厚的小賬，托使一個侍役把盒子送進房間。雷德則在酒店門前的一輛汽車內等待一刻，那侍役匆匆的把盒子拿回來。

「那個江先生說不是他的，他已經打開包裹和揭開盒子看過。」侍役興奮地還回來，而且補充一句：「我照你的吩咐，沒有直接接觸過盒子呢。」

下一步，雷德把項鍊放回盒內，當然他是戴着手套的，以免弄糟了江源印在盒上的指紋，之後，才送到夏小姐所住那間酒店的賬房，說明是江源送來的，不過，他最後的好戲快上演了吧，果然，雷德悠閒地坐在大堂等不到半個鐘頭，那個夏小姐的世叔，當眞是一位警官，穿了便服進來了，他向賬房交代一下，便取出了盒子，毫不猶豫的揭開驗過，然後，奇怪的喃喃自語的說：「眞的是江源送來的麼，他不是已轉托了別人？現在，那九千元只好送給他了。」

雷德有點不相信自己的耳朵，事情到了這樣，他惟有苦笑一下，自己太聰明了！

高談闊論

論中共不應放走三個蘇聯記者

夏灣月

中共最近驅逐三個蘇聯記者，罪名係散佈反中共消息，老夏查吓，最近蘇聯報紙，確係好多大陸秘密刊出，如老舍，紅綫女跳樓自殺，與紅衛兵大鬧片出，死傷多人，此種新聞，如果唔係蘇聯記者自大陸發出，蘇聯之「消息報」與「眞理報」有此類消息也。

中共此次「文化大革命」，卒到大陸到處秩序大亂，死得人多，不少有名之學者，專家，知識份子，紛紛自殺，有個香港客返大陸，據說有一朝去遊越秀公園，睇見幾株樹上都有人「掛臘鴨」，嚇到腳軟，馬上有晒遊公園之興趣，匆匆走人，趕返屋企，是日也飯都食唔落，一諗起幾具凸眼伸脷之吊頸死屍，實膽水都嚇埋出來也，後來，有個共幹撲到門，問佢是否一早去過公園？香港客咀住與否？」共幹曰：「他日你返香港時，絕對不准將所見之事講出，否則唔得。」香港客曰：「遵命，我一定唔講，後來香港客返到來，眞係唔敢講，成個月後至洩露出來。

中共內部之發野，唔想偉人知者也，但蘇聯記者即照樣報導，使全世界人士，不論左派右派，皆知毛澤東及林彪將大陸攪得咁慘，紅衛兵咁烏烟瘴氣，唔嬲就假矣，起上來，自然要對付蘇聯記者。

現在，中共對蘇聯記者，採取驅逐措施，老夏以為未妥，中共對蘇聯記者，應該採取一種有軟有硬之辦法，先講硬之辦法，係將所有蘇聯記者都綁起，送入監獄，或者是但揾一個出來，在天安門槍斃，至於罪名，則可以隨便無頭安出腳，呢下野，中共已經熟手，毋待老夏講多兩句矣。

如果用軟功，則設法令到蘇聯駐大陸之記者，個個都聽話，叫佢地大寫反對蘇修之文章，叫佢地大罵蘇聯反動政府與美帝勾結佢地就照寫，如果佢地唔肯寫，即一味用銀紙揼佢，一經揼掂，則蘇聯記者，可以幫毛澤東及林彪宣傳，「文化革命」形勢如何大好，中共豈不是得其所哉，何必要驅逐咁笨。

而且，在北平不祇蘇聯記者也，有日本記者，有匈牙利記者……如果將一個蘇聯記者槍決，則其他國家之記者都咪話唔驚，到時佢地自然唔敢猛爆中共之衰野。

現在，中共將蘇記者驅逐，佢地條氣唔順，返國門之日，便是報仇雪恨之時，眞有唔猛爆乎，佢地在大陸耳聞目睹之事不少，身在大陸之時，唔敢寫，返到蘇聯，則乜都爆埋出來矣，你話中共是否行錯棋，自己攞來賤？實在唔應該放走蘇聯三個記者也。

時事粵謳

存心嚇嚇

庸夫

存心嚇嚇，好似反蘇修。今回唔共你，再講油喉。條件提咗出嚟，都重未够。諸般恐嚇，吵鬧唔休。今日一爭，明日又要一鬥。總之連日，都已不少要求。係都要你甩貓，要你完全接受。幾時會對你，禮義周周。成日擦掌磨拳，嚇到你瘦。睇你如何硬頸，重不低頭。其實佢處處碰釘，成咗個亞茂。頭頭不是道，攪到幾咁兜路。失敗頻頻，屢又纏纏。唔知點算，確係無謀。整定你係當衰，將你嚟當面醜。實行出氣，對你十分鬥。度語千言，將你嚟鬧臭。要你腦筋傷透。猛話唔該認錯，重要跪地向佢低頭。

舊事新談

用牙膏來擦拭物面，如金器、玻璃、塑膠等，可以增加物面的光亮，因為牙膏內有氟。

熱辣

乜先生

禮物批發

龍公作

大千世界

玉女吟

露腿坦胸過衆前，天橋忙步鬥嬌妍！

龍門未躍偷偷笑，榜上無名鼻子酸！

春心無寄

冤家路窄

「除了她以外，還有誰？」

「沒有了，你不看見就只有我和她兩個人嗎？」

「不，我不但看到你們，我還看到另外一個人，他雖然沒有和你們坐在一起，却一定是跟你們一起來的，最低限度，也是與美露有關係的。告訴我，除了你和美露以外，還有沒有其他你認識的人在現場裡？」

「沒有──」杜青遲疑地應着，他不明白馮展秋說的話是什麼意思。

「眞的沒有？你想清楚一下！」馮展秋顯然很認眞地說。

「──」杜青還在猶豫，忽然想起美露所說見到柯森的話，他雖然沒有親眼看到，也不失是個綫索之一，便說：「我是看不到有熟悉的人，不過，美露却說看到了一個人，所以我們才匆匆離開那裡。」

「他是誰？你認識他嗎？」

馮展秋如獲異寶似的緊張地問。

「我自然認識，他就是紅花舞廳裡的舞女大班阿森，但我却沒有看到他，說不定是美露扯謊。」

「為什麼美露會扯謊？你們匆匆地離開，也就是為了他嗎？」

「是的，」杜青有點像被審訊的疑犯，「據美露說，阿森是她的丈夫，他在個那地方出現，正是追蹤，所以她驚慌得走忙要離開……我不明白，美露在跟我外出以前，早就說過有危險性，到現在我還不知道這葫蘆裏賣的是什麼藥？」

馮展秋長長噓了一口氣，不斷地點頭，好像一個一直使他困擾着的疑問，現在却豁然開朗似的，他說：「你不明白嗎？現在，我倒完全明白了！你不要為昨天晚上的事而不安，你雖然沒有存心進行你的任務，可是，也許你終究是個福將吧，在無意之中，你却替我做了一件大事！」

「為什麼？」杜青聽了又驚又喜，但馮展秋的話却使他如丈八金剛般摸不着腦袋。

「一個我一直尋求中的秘密，現在終於給我發現了。」馮展秋面有得色，好整似暇地說：「你記得嗎？我前些時在街上，無緣無故地被人痛打了一頓，結果要進醫院住了個多月，我一直想不到襲擊我的人是誰，因為我根本沒有和別人結怨，昨晚，我却在白天鵝酒家裡看到了一個很面善的臉孔，起初總是想不到是誰。李楚珍也不認識，後來她却看到美露和你也在現場，而那男子却一直窺視着美露似的。她指給我看時，我才恍然大悟起來！」

「是甚麼，是甚麼！」杜青還是聽不明白。

「那個男子，原來正是當晚襲擊我那幫人中的一個，我特別認得他，因為他的出手最兇！」

現在，杜青甚麼都明白過來了。美露說阿森是她的丈夫，而且發覺他在監視她，這樣說來，她眞的是沒有扯謊來捉弄自己了，而且，加果昨晚來走遲了一步，說不定還會遭受到馮展秋一樣的命運！

「但是，經理，阿森為甚麼要襲擊你呢？你有沒有認錯了人？」

「不會的。」馮展秋肯定地說：「我認得就是他。而且，他對我不利也不是完全沒有理由的，我現在想起來了。」（未完）

賣座的秘密！

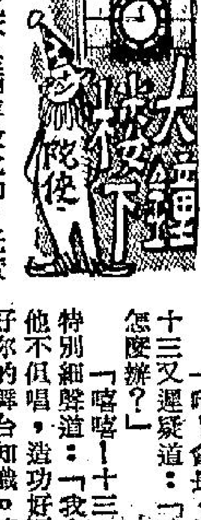

簇新的汽車一輛輛在路上飛馳。但是到了大鐘樓下，必須停下來。我對汽車不感興趣。興趣是車廂裡爬出來的「萬物之靈」。

還是一輛一九六七年新型大轎車。車門開處，穿着整齊的司機出，替他的女主人開門。爬出來兩個很漂亮「衣服」的女人。一個是胖胖的，她的三圍是：三十八，四十四，四十二。看樣子她打扮得像是二十開外的模樣。論年紀，她的眞實年齡，恐怕比她的打扮多出三十年。

第二位鑽出來的是一個瘦瘦的。她的三圍似乎是三十六，二十四，二十二。她的上圍和下圍竟相差十多吋。用不着說，都是「人工貨」。她的衣着當然也是趕上時代拉，她的芳齡也超過三十。

兩位富而打扮得靚的師奶，我是認得她們的。因為報章上，常常有她們的芳範。一位是婦運紅員，一位是保護動物的名流。本來我是不會注意她倆的。

但是，我聽到胖胖的道：

「十三，你快些參加演出吧！」

「噓！會長，我還副豆沙喉，怎能演出呢？」

「你正大傻瓜！」會長笑道：「死鬼馬，沙聲錦，何嘗不是豆沙喉，他們一般受人歡迎。」

「唉！會長，」十三嘆道：「人家是大老倌，我連工，尺，何，士，上，樹五六尺，都不懂。」

「哈哈！」會長笑道：「十三，我從前何嘗識，也不是師傅教我的。老實說，以你現在地位，你一定賣座的。」

「什麼？我什麼叫台步，什麼出將入相都不懂，怎會有人睇啊！」

「十三，你眞是不懂事。」會長以老氣格對她指點道：「你先生當權，多少人靠他幫手，你也有不少親戚朋友，和你的下屬。十三，祇要你肯每個五，七百張票，你愁推不出嗎？」

「雖然是可以。不過，我從來……」十三其其艾艾。

「唉！蠢女，」會長惱道：「你命令你先生代你銷五百張，不管他買來送給別人睇也好，敲別人竹槓也好，你就有五百張票捧你場。我們演出還需紅樓夢，有十五個主角，每人認銷五百，豈不是有七千五百位觀衆。另外加上新聞界，嘉賓在內，就有八千名阿福捧場啦！你怕什麼？」

「嘻！會長，你說得對。但是，」十三又遲疑道：「我不懂得唱，造功，怎麼辦？」

「嘻嘻！十三，」會長在十三耳邊特別細聲道：「我介紹一位師傅給你。他不但唱，造功好還儘陪小心。他會教好你的舞台知識。嘻嘻！」會長的笑聲，眞是魅而甜。但是，我聽起來却惡心作嘔。

「他在什麼地方教的啊？」十三少不更事地問。

「十三，他可以在俱樂部教，也可以在公寓個別教。是一個對一個。嘻嘻！」會長瞇着眼道：「總之，包你有意想不到之妙！」（未完）

和路迪士尼的奮鬥

創造「米老鼠」、「唐老鴨」卡通人物，致力於開拓娛樂世界的好萊塢大製片家和路迪士尼，因急性循環萎縮症逝世，享年六十五歲。

新藝術里程碑

迪士尼自一九四七年發行「白雪公主」以來，出品長片幾達一百部，其中名片計有「木偶奇遇記」、「孤兒奇遇記」、「金銀島」、「小飛俠」、「愛麗絲漫遊奇境記」、「睡美人」、「海角一樂園」及「小天使」等。

一九五〇年代中期，迪士尼以高大英俊的影星福斯派克主演「河上英雄傳」及「邊疆英雄傳」，這位頭戴皮帽，身穿皮衣的拓荒者，風迷了無數少年觀衆。

五十年代初期，迪士尼曾派遣攝影人員深入沙漠及大草原，攝製「沙漠奇觀」及「The Vanish Prairie」。

在此兩片前後，迪士尼拍攝了許多自然生活及探險片，深受全世界愛好旅行者的歡迎，也使迪士尼贏得半打以上的金像獎。

六十年代開始，迪士尼改變戲路，攝製有如「飛天老爺車」、「飛天老爺車續集」及「天倫樂」等新片，「窈窕淑女」及「歡樂人間」更創造了六十年代中期的票房紀錄。

對於一般影業鉅子來說，這些成就已足志得意滿，迪士尼却雄心勃勃。二十年來，他一直有個夢想，創造一座具有幻想及歷史性的遊樂園。

他的夢想終於一九五五年七月十日在加州安那姆實現，他定名為「迪士尼樂園」。他在這座樂園及二十二家玩物商店、展覽場、旅社投下一千七百萬美元資金。

到了「迪士尼樂園」創立十週年紀念時，這一樂園已變成了五千一百萬美元的資產，玩物商店增為四十七家，原先兩百英畝的面積亦擴增為三百英畝。

參觀這一樂園的遊客──包括國王和平民，共約五千萬人，平均每年達六百萬人。

一九五九年期間蘇俄總理克魯契夫訪美時，因安全理由未能觀覽「迪士尼樂園」，至今尙引以為憾。

那些坎坷日子

迪士尼的一生始於一九〇一年十二月五日芝加哥，父親伊理斯，迪士尼是個愛爾蘭裔加拿大包商，母親富洛拉。迪士尼是德裔美國人。迪士尼家還有三個孩子──羅依，雷蒙和蘇貝雷──和一個女兒露絲。

他們後來從芝加哥遷居米蘇里州馬塞林附近的農場，和路在該處村學校就讀。稍後又遷入坎薩斯城的本頓小學讀書，參加報紙派送隊。

到了九歲，和路開始為他父親在坎城出版的報紙送報。迪士尼年事日增，對舞台生涯日感興趣，諧星卓別靈是他崇拜的偶像。迪士尼曾在附近的戲院中業餘扮演這位巨星。後來他曾在芝加哥試圖打入雜耍表演喜劇，未獲成功，遂放棄獻身舞台的希望。

迪士尼始終很喜歡圖畫，他的姑母及一位鄰居對他頗多鼓勵。在芝城麥金利中學時，他的興趣又增加了攝影。晚間他於藝術學院在李洛依．葛西特（老芝加哥前鋒報畫家）指導下研習漫畫。

迪士尼十五歲時才首次獲得眞正工作。他成為出售花生，糖菓，蘋果及雜誌的小販，顧客是來往坎薩斯城和芝加哥之間的火車旅客。

一九一七年，迪士尼在芝城郵局担任郵差。之後進入美紅十字會當汽車司機，一次世界大戰期間在法國駕駛救護車。但他的救護車與衆不同，上面畫滿了圖和卡通人物。

大膽的小老鼠

大戰結束後，迪士尼決定和畫家烏比．埃華克斯合作。他們後來為坎薩斯城幻想片公司繪製活動廣告電影。

迪士尼借了一架照相機，自己在家裏實驗，不久就為坎城影院製作活動卡通短片。

據說迪士尼在一九二〇年代實驗活動卡通時，才於工作室內碰到一頭大膽的小老鼠，他最初為它定名「摩迪梅老鼠」，後來才變成了「米老鼠」。

迪士尼漸漸聘用一批卡通畫家，開始製作短片。他以一萬五千美元成立米蘇里公司製作童話卡通片，賣給紐約的配銷商。但他的公司終遭破產。

迪士尼並未因此喪氣，好容易弄到一筆火車旅費前往加州。他一九二三年八月到達這一金色之州時，身邊僅餘四十美元。

他好幾月來徘徊於好萊塢街頭，設法為他最新出品的童話卡通找尋出路。他把這部片子寄送東部。

他的兄弟羅依這時亦在加州。兩人湊集了二百五十美元基金，叔父羅伯借給他們五百美元。這時，接受迪士尼童話卡通的東部配銷商，也向他繼續訂購新片。以後幾年迪士尼不斷推銷卡通作品，情況浮沉互見，但以失意的時候較多。

有志者事竟成

後來，迪士尼發展了一種配音系統，為他出品的卡通片配音。一九二八年十月，迪士尼米老鼠卡通配音的第一部片子問世。

迪士尼把他的盈餘投入配音系統，並由他兄弟羅依經理攝影場業務。

一九三二年，他們「Flowers and Trees」為他贏得第一座奧斯卡金像獎。同年，迪士尼又因創作米老鼠得特別學院獎。

迪氏於一九三七年開始製作長片「白雪公主」。此後便相繼推出「木偶奇遇記」等作品。

茱莉姬絲蒂的徬徨

茱莉姬絲蒂繼得獎代表作「情人」之後的三部，一部是已經先在港放映過「齊瓦哥醫生」，另一部是已告殺青的「華氏四百五十一度」，而仍在拍攝中的一部，則是「遠離狂妄的人羣」。

在「情人」一片中，茱莉姬絲蒂扮演的是一位二十世紀縱情放任女子；但在「遠」片中，她扮演的却是一位十九世紀的保守女性，角色雖是絕然不同，但她演來，却一樣出色，這証明她的確極富演劇天才演員，她的成功，是絕非僥倖的。

「遠離狂妄的人羣」一片，根據湯馬士哈地的名著改編而成，幕後工作者全是「情人」原班人馬，製片人是約瑟真尼，導演是舜史拉昆嘉。約瑟真尼與舜史拉昆嘉是影壇一對非常成功的搭檔，他們在這片之前，已先後完成過「情人」與「甜甜蜜蜜」兩片，都曾獲致連串的國際獎譽，而這部「遠」片宣布開拍後，也立刻引起國際影壇人士重視，認為將又是競爭金像的熱門藝術作品。

茱莉姬絲蒂非常高興拍攝這片，原因是這片在英國杜薩拍攝外景，使她有機會回到祖家一行。

一位成名的影星，常因為經常要離鄉別井工作而感到無限困惱，比方茱莉安德絲與愛娜森瑪，她們自從入荷里活後，一直就沒有機會回返她們的祖國，甚至因此而受到國人怨懟，認為她們見利忘義，所以，茱莉姬絲蒂這次替美高梅公司拍攝「遠」片，獲悉是在英國的杜薩拍攝外景時，眞使她大喜過望，認為是「天賜良緣」呢。

茱莉姬絲蒂在影壇獲致今天偉大的成就，實在她自己也沒有意料到。在她獻身戲劇藝術時，她祇想能成為一位舞台演員，她曾經堅決地對她的經理人表示──「我不要拍電影」，可是，演完了「情人」與「齊瓦哥醫生」兩片，她的感覺完全改變了，她覺得舞台和影壇，是同格樣姿多采和迷人的。記得她在領取「奧斯卡」時，記者們問及她對成功的感覺如何，她非常激動的說：「我有些受寵若驚……但覺得可愛之極。」

無可否認，茱莉姬絲蒂是個聰明的人，她知道成功之後，一定會有許多麻煩的事跟着降臨。在「情人」裏，她扮演的是個縱情女子；在「齊瓦哥醫生」中，是個感情細緻的情婦；「華氏四百五十一度」，她也是個熱辣辣的女郎；現在這部「遠離狂妄的人群」，她又以一個簇新姿態出現。到目前為止，還沒有人可以把她定型，但問題是百尺竿頭，如何再進一步？

「華氏四百五十一度」是根據科學小說改編成的影片，和她合演的奧斯卡華納，也是位非常優秀演員。茱莉姬絲蒂在這片中，一人分飾兩角，一個是救火員的太太；另一個是女教師。這兩位個性、思想迥異的人物，雖然都集中在她身上，但並不能難倒她，可是，這却使她更為難了，因為她也不知道自己究竟應該走向那一類型的角色，能發揮自己的專長。

當姬絲蒂把金像獎拿回家中，放在桌上端詳時，一則是喜，一則是懼。她說：「這個小人兒使我有點恐怕，看來我會因此而受到別人攻擊的！」

爬得越高，就怕跌得越慘，茱莉姬絲蒂現在拍片，態度上顯然還不如前的輕鬆了。名氣雖然會給她帶來比前豪華的享受，但也會帶來無限煩惱。她的好朋友茱莉安德絲因此鬧婚變，實在使她有點膽戰心驚。

許多金像演員，在影壇上有如曇花一現，他們的身價因得過「奧斯卡」而提高了，但前途打不開，要回復原來的地位也不可能。因此，她心懷恐懼的說：「演戲是我生命的重要部分，不演戲時內心就會感到非常空虛。現在，我祇能更小心的工作，每一部戲，對我都是新的挑戰。」歇了歇，她又說：「我情願較微薄的薪酬，跟一位好導演拍好片，而不願意接受百萬的代價，作拍無價值電影演出。」她這句話，正說明了她內心驚懼與矛盾。

除了受到聲譽、地位的恐懼外，另一項令茱莉姬絲蒂感到惶然的是──當她的地位一天比一天提高中，會不會使她和她那英俊的男朋友美術教師唐柏生的感情受到影響。

她承認對正準備與唐柏生結婚，但一位有為的青年，都必然有強烈的自尊心，如果他一旦覺得自己的成就不及他的愛人時，他是否會產生自卑感，而使感情上起了變化？

事業的成功，確實使茱莉姬絲蒂有點的躊躇志滿，但「奧斯卡」帶來的無限煩惱，看來她也是難免的！

劇壇隨筆

邵氏明年發展擴大

有關「邵氏」最近的傳說，現在漸漸用事實証明是謠傳了，正如栗楓日前所報導，該公司發展，明年更擴大，不論是自己出品的影片，抑或是代理的歐西片。事實可以看到，日來，該公司未完成之片，便趕着埋尾，要開的新戲，便接二連三的開了，於是，演員中，便有不少，飛來飛去的拍外景。例如去了日本拍片的方盈，王羽，王俠，羅烈，王小瑩等，拍完兩套片外景後，便立刻飛回來，繼續分別拍其他影片。日昨，何藩，周龍章，彭鵬等，又離開香港，飛赴台灣，他們這次赴台，便是拍「西遊記」的外景，早在日前，該片導演何夢華，便先到台灣，找尋理想地點，希望掌握時間，能夠提前完成的趕。

所以要趕，據一位瞭解者對栗楓說：「原因之一，便是邵氏以後的拍片計劃，不論任何一位導演，盡量做到，又快又好，例如吳家驤，羅維，便是快而得重視，方盈等所以在日本能夠提前回來，原因便是那個日本導演中平康，將工作日縮短，提前完成其次，這套「西遊記」，以「邵氏」的影片排期計劃，希望能夠在農曆新年推出，故何藩等，在台灣，極其量逗留兩個星期便要歸來。」

何藩赴台，據他本人的計劃，除了拍片，在準備舉辦個人影展的，看情形工作時間不斷趕，他一舉兩得的如意算盤是行不通了。

離開香港拍外景的，一批接着一批，在「影城」不斷忙的也有不少，例如陶秦那套「船」，便日來不斷的在拍攝，該片負的是由何莉莉當女主角，男主角有多位，金漢，金峯外，値得一提的是嚴俊。

嚴俊在該片，是客串一個老牛角色，而這個角色，陶秦是認為非他莫屬，故極力邀請助陣，人情難却下，嚴俊便為人為己而忙矣──據說，他所編導的新片，一兩日間，便會正式開拍。

靜了一個時期的岳楓，也在忙於導那套「盜劍」，這套片，是以李麗華、李菁担任女主角的，男主角是喬莊，日來，岳楓正埋頭工作。

每一位都在忙着，當然是為了應付明年的市場，在香港，院綫是增加了，在星馬，發展範圍也擴大，這証明了「邵氏」的電影發展，何況，明年開始，自建那彩色沖印室，可以正式啓用，從此以後，不再勞師動衆的，送往日本沖印，一切的發展，都是使人重視的。

影片輸國擴大了，導演、演員都忙了，然而，邵氏的基本編劇並不多，做導演的，又不是萬能，劇本可能更缺乏了。

江紫楓

娛樂圈

樂蒂善釣魚 喜設計時裝

新片「紅梅閣」與趙雷携手

水銀燈下

樂蒂很喜釣魚，工夫也很到家，每次都大有收穫，她喜歡親自下廚，調製她的勝利品，而許多烹飪法中她又特別愛「清蒸」。她常常駕駛着游艇出海，另一項有益身心的運動，便是喜歡打乒乓球。她認為打乒乓球，無論在手、眼、腳都有運動。這種運動比做健身操更好，全身的血液在適度下而加急循環。

她的最近作品是「紅梅閣」。這部片是她與趙雷合演。

在沒有拍片時，她多在家裡下棋，或者是閱讀小說，甚至言情小說她也愛看。

樂蒂對於時裝的設計，也很有研究，最近她設計了好幾襲便衣和晚禮服，親自送去裁縫製。她現正心急地等待看自己的設計天才理。

長篇武俠小說　梅花血

花花世界

今聖歎文　高寶圖

六二二　滴滴淸俱樂部

上文因果

上文說到林勝新在加爾各答留一夜，次日登機偕葦香在開羅，得認珠寶女郎，乃國色天香，矚首飾後籲她夜晚送到，詭稱葦香爲其妹子。

林勝新欣賞珠寶小姐荷麗妮，發覺在古典中東之美，乃與葦香陪她外出，請她指示遊夜市。她帶他兩個到開羅吉布賽夜總會，氣氛神秘，到半夜十二時，一同到法國人開的埃及菜館消夜，這時才開始跳艷舞。「你兩位一跳。」葦香鼓勵林勝新，他和珍寶女郎到了舞池中，她剛將身子就貼過來，他便聞到一股奇異之熟香，同時觸到她胸脯，又熟又有彈力。她們立刻合拍，令他感到非常奇妙的舒服。「我妹妹是不管我的，你今晚回那裡去？」林勝新細聲問她，她輕輕道：「不行，你妹子在此，你們是過路客，我原不怕的，但我有兩點與任何人不同。」他問道：「那兩點？」她道：「一是要我選你，二是要你招扶我。」他頑笑道：「沒有第三？」她貼了一貼道：「全世界一樣的，多一個字──錢。」他笑了，然後在她身邊道：「今晚你足足地睡，明上午不要返工可以麼？」她道：「我下午五時才返工，我們的店，白天另有人守住。你白天見我，她不是你妹妹？」林勝新仍舊只說葦香是妹妹，他道：「明上午十時我找你，你可到尼羅河橋東酒店開房，或者我半夜五點來到，」洗手了，我帶東方的寶物來見了葦香，向她道：「她去，請你看看價錢。」葦香回來了，大家歡樂地飲酒，在一點半離去，分別了。林葦返酒店，沐浴後作一床睡了，他的玉體美引起他的情火來，但他堅持不和她有越禮的行爲。她疲乏要睡，他道：「你明早遲遲起身，我將爪哇分得之寶物，拿些去贈麥本地商人，此地人很內行的。」她放心大睡，在四時半他醒了，輕輕起床，選了兩包分得的寶物放入旅行包內，偷偷出來，乘夜的士到了尼羅河橋酒店，尋到她的芳名，臨河一面的花園，五樓五號，有遊郎向河。樓下留了門匙給他，他開門進去，一廳一房，不見她聲音，關着房門的。室內洒有奇怪的淫香，溫度如春，但林勝新想起了南洋之春。他輕拍房門，但一推就開，見到藍紗帳，四盞小電燈，照見一個睡美人在內，側身向內。這房中配合得太妙了，她入了夢鄉。他匆匆脫了衣服，向右邊浴間去放熱湯，見池中已滿。便跳入去浸着，湯中有滑香之藥，如油加脂，香噴噴的。正在此時，她開門笑了進來。「哈囉！你這小偸？」她是一座古代希臘的象牙女神。兩個熱情地相吻，她的雙桃豐滿碩大，爲從來所未見，而身子柔雅苗條。脫水之後，身子滑而且香，同入羅帳時，她會被他醉倒了。「爲什麼你好似初試？」他吃驚了，她媚眼微眉，微開朱唇不作聲，星星只得一絲。他們共有一小時十五分鐘同到天堂一遊，然後收拾睡下夜談。她給他吃了一顆「益壯丹」，告訴他道：「足以令你恢復疲勞。」兩個卿卿我我，她說：「我一年只與男人在一處四次，還是秋末，是本季的一次。」他將寶物打開，請她批評，她誠懇地介紹他到巴黎去找一個猶太商人，可以高價收入。他任她選了五件；但她只取一隻翠頂白圈玉戒。兩個安睡到早上十時，他留下了一張五千元美金支票，住個封內，放在她枕下，便離去了。葦香未醒，但兩小時後，二人上了法航機，不再去驚動那一夜美人。五小時後，到了巴黎。許小姐在迎接他們到賽納河畔住宅，告訴他們：「狄隆到倫敦去了。」當夜三個進入舞場，名叫「滴滴淸俱樂部」。葦香的長髮，引起全場注意。不久來了一個法國紳士，是許小姐的朋友，介紹時原來是巴黎的股票大王巴昂博士。他有小鬍子，健壯而文雅。而且他是藝術沙龍的主人之人，對葦香盛讚其美：「你可以作銷路最大的法蘭西花花公子「月刊的月選小姐，我介紹，如果你答應照彩照的話。」她笑了，林勝新不反對，只問道：「多少報酬？」巴昂道：「沒報酬，只有單行卡片版權，共可售一千萬張，折合二元美金一張，你收到百分之二十，所以有四百萬美金的好處，爲期一個月，四百萬納二百四十萬稅，淨你得百六十萬，不必再要錢要。」

她把身子貼過來，他聞到一種奇異的熱香。

梅花血

長篇武俠小說　諸葛青雲著　余丹青插圖

廿一、秦淮冉憊綠林人

兩種掌力，恰好一剛一柔，陰陽相輔，「翻天印」是勢若迅雷奔電，勁氣排山，狂飈倒海，「陰煞掌」是去勢緩慢舒徐，但卻壓氣煞人，寒風刺骨！

「毒殭屍」辛浩的這種想法，果然毒辣！對方若是閃身躲避？東道便輸！若是束手硬拚，則非傷即死！

畫舫中的冷寒梅、小綠、小紅等主婢三人，看到此處，不禁均爲燕小飛，暗捏一把冷汗！

但那位身着青衫的「鐵血蟠龍」燕小飛呢？他卻依然負手含笑，壓根兒像個沒事人似的？

他悠閑自在，神色從容，任憑那一剛一柔，兩股極爲霸道歹毒的勁氣罡風襲上身來！

就在罡風襲體的一剎那間，怪事再生！

燕小飛身那襲薄薄青衫，倏地往外一鼓，又倏地往裏一縮！

就這樣平平淡淡的一鼓一縮，竟使宮天風、辛浩二魔所發的「翻天印」和「陰煞掌」的勁氣風，宛若泥牛入海般，消失得無蹤無影！

冷寒梅與小綠，看得驚喜欲絕，芳心大慰！

小紅則樂得指手劃脚，眉飛色舞！

常言道：一着之差，能令全盤皆敗，半籌不及，便須俯首歸誠，何況敵我之間，相去何啻天壤？

宮天風與辛浩，簡直嚇破了膽，那裏還有絲毫鬥志？兩人竟起了同樣心思，放棄了所賸最後兩招的攻擊權利，電疾閃身，抱頭鼠竄！

驀地裡，長笑震天，燕小飛人似神龍雨海，天馬行空般，平飛飽近宮、辛二人，便待揚掌拍下！

冷寒梅眉頭微皺，伸手將小綠輕推一把！

小綠聰慧過人，會意揚聲叫道：

「這位大俠，可否手下留情？蘇小曼今生命苦，想修來生，不願再由我牽惹任何孽累？」

燕小飛聞聲縮手，目注宮天風、辛浩二人，雙眉一挑，冷然叱道：

「既有蘇姑娘代你們求情，我也祇好再便宜你們一次！但死罪雖免，活罪難容，且留下兩隻耳朵來吧！」

話了指彈，兩縷銳嘯響處，宮、二人，左耳齊告粉碎，不禁慘呼連聲，亡魂飛遁而去！

廿二、消息如何

燕小飛揚聲再笑，身形高拔，輕飄落畫舫，從艙中拖出最先被擒的那兩名黑衣大漢，替他們拍開穴道，沉着臉兒說道：

「姑念你們受人指使，身不由己，否則便是死路一條！下次再若不知悛改，被我碰上，則決無倖理，會擒得何懲戒？不妨自己想想！」（一四八）

紫燕重歸

高華

七八：各有奇能

古長風道：「不是瞧你不起，是我不相信一個漂亮的小姐會有那麼高明的扒竊本領。」

紫燕把一疊欠單取出來，揚一揚，笑道：「還是你身上的東西吧？我可以給你看個清楚的。」

古長風接過來看看，嘆道：「不錯，小姐，眞是你在我身上拿去嗎？」

紫燕道：「難道還有假？你是否記我曾經被你踏一腳，你用雙手扶我，就在那一瞬間，我已經拿到手了。」

「太神奇了」古長風嘆道：「你眞了不起，可是我始終難以相信，像你這樣的美人兒，竟然具有好身手。」

紫燕道：「怎能不信，你袋中的錢，又已落在我手上了。」

古長風連忙摸一下褲袋，果然袋中的錢不見了，紫燕交回給他，是十張五百元的鈔票。

古長風眼睛也睜大，喜道：「小姐，眞是厲害得很，你似乎有魔術，有一件重要的事，我要和你談談，你能夠在這裡玩一會兒，半小時後，我請你去宵夜如何？」

紫燕道：「我很忙，今晚來找你，祇是將這些東西送還，因爲數目太大了，我身了去沒有用途，你失了可能有很大影響，所以我親自交回你手上，現在，事情已經完了，我應該走啦。」

古長風道：「說不盡的多謝，但是我必須和你談談，你倘的沒有空的話，我寧願馬上不賭，可是，這一場賭博，我有把握贏幾十萬元，這樣走了很可惜。」

紫燕道：「好吧，我也可以欣賞一下你什麼絕技，否則你不會有把握贏那麼多錢。」

古長風道：「實不相瞞，我和你一樣，有特殊的本領可以贏錢的。」

紫燕陪古長風回到賭檯旁，靜靜的站在後面，看他賭十三張，祇見他輸了一萬多元以後，牌氣便大變，一連贏回三萬多元，紫燕覺得十分有趣，不久，紫燕發覺一個秘密了，原來古長風手中的牌，在轉眼之間便不同的，他顯然是用最閃電的手法換牌，可是怎樣換，紫燕却看不清楚。

在一小時的賭博中，古長風贏了八萬多元，他說：「各位，明晚再見面如何，今件的賭，明晚再算，因爲有一位小姐等我，非提前散場不可。」

各人都見紫燕在等候他，無話可說，古長風帶了紫燕離開俱樂部，去一夜遊客酒店的酒吧。

感情的漩渦

劉以鬯著

寫一封信給大倫

走到大門口，麥太對鄭太說：

「請你將大倫在星加坡的地址告訴我。」

鄭太遲疑一陣，對麥太提出的要求，作了這樣的答覆：

「我知道大倫的地址；但是未得大倫同意，不能告訴你。」

麥太碰了一個釘子，倒也並不生氣。如果鄭太不肯將大倫的地址告訴她，她絕對不能強迫鄭太將大倫的地址講出來。

「你這樣做是對的，」麥太說：「不過，我有一件小事想麻煩你。」

「甚麼事？」

「我想寫一封信給大倫，希望你肯轉給他。」

鄭太沉思一陣，說：「好的，我替你轉給他。我明天就要回澳門去了，你將信件寫好後，掛號寄給我吧。你知道我的地址嗎？」

麥太說：「淑嫺都知道。」

「好的，」鄭太伸出手去與麥太握別。麥太將大門關上後，疾步走去淑嫺的臥房。她自己的健康情形也不好，心中一急，也就更加疲憊了。

當她進入房內後，見淑嫺圓睜雙目，神不守舍地望着天花板，心裡說不出多麼的不舒服。因此，躡步走到床邊，悄聲對她說：

「鄭太已經走了。」

淑嫺忽然大聲嚷了起來：「我不相信！我不相信！」

「你不相信甚麼？」

「我不相信他會有女朋友？」

「是的，淑嫺，我與你一樣，我也不相信大倫會有女朋友？」

淑嫺不再出聲，但是淚水已像斷綫珍珠一般，沿着臉頰滑落。

麥太究竟是個軟心腸的人，見此情形，能不心痠？

不過，這不是流淚的時候。淑嫺正在吐血，不能讓她在感情上再受到甚麼刺激，必須使她保持心境的平和。因此，麥太柔聲對她說：

「淑嫺，我打算寫一封信給大倫。我要她回來！」（一四四）

一夜之後

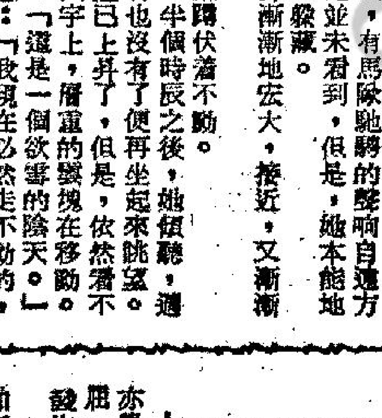

歷史小說　漢上遊女　南宮搏著

她一覺醒就坐了起來，透骨的寒冷，使她抖顫不已。尋着好衣，起立，把地下的大氅拾起，裹在身上。

於是，她發現這是黎明時了！太陽尚未昇起，一片宵蓋中，漢水在她所處之地，百尺外。她又看到一個小港汊，一具水中伸入港汊中，可是，汊內的水却已乾涸。她再認出，自己所處的地方，是車水者工作的棚，此有棚頂和東西兩面有籬席的壁，那是遮太陽和擋雨的，而且，兩邊的壁，下面空，上面也沒有。

她辨認出了環境，再回憶夜來的故事。

她跳望，漢水上，有薄薄的霧氣，不見船影，她再看田野，附近的荣地被人馬踐踏過的，有濃霜覆蓋。她想：「那艘船不見了，我得步行回襄陽城去！」這是一念，隨後，她又想到了夜來的故事。

她無法想清楚有幾個男人對自己施予殘暴，她努力追思，攜自己下船而走的，可能有八九名兵士！她自問：「我被這樣多的人所污辱嗎？」

這問題無法自行答覆，但是，一念及此，她的生理却有了特殊反應，她覺得雙腿酸，小腹以下，都自下墜之感，

祇有一瞬間，她站不直了。

於是，她坐下來，爲自己的遭遇而嘆息。

漸漸，她發現近處被火焚的屋宇，尙有燼餘的白烟騰起，她再看，火場又三四處，有的近，有的遠──同時，她又看到了路上有無數馬蹄印。

這是可迷惘的，她無法清楚記憶夜間有馬隊在附近出現。這樣，她肯定她認爲自己曾昏迷。於是，生理上又有了反應，她覺得頭腦眼痛着。

休息，她以爲，頭痛，必需合眼休息的。

倏忽間，有馬隊馳驟的蹄聲響自遠方傳來──她並未看到，但是，她本能地蹲伏下來，躲藏。

馬蹄聲漸漸地宏大，接近，又漸漸地遠去。

她依然蹲伏着不動。

大約，半個時辰之後，她傾聽，週圍一些聲音也沒有了，便再坐起來眺望，太陽應已上昇了，但是，依然遮不到陽光，天宇上，層疊的雲塊在移動。

她想：「這是一個欲雪的陰天。」

她又想：「我現在必然走不動的，倘若再遇到了下雪，那怎麼辦？」

隨後，她再想到：馬隊剛才馳過，這地方，一定仍然不太平，自己千萬不能動。她自語：「倘若再被那些兵漢捉住了强姦，我會死」（四）

小說

藍蛇貴婦

一六二：壯士斷腕

張日成心腸一軟之下，竟給石連開解，說道：「石連，算了吧！我正路正派，也要死在這裡，你這個邪路魔星，死在這裡亦很公道。人總是不免一死，只是遲與早的問題。你比我長二十年，我這個年青的人仍不爲死而傷悼，你慘厲尖叫和傷心落淚幹什麼？一切你都比我佔便宜，我可以死，你的死自應不見得有缺憾了！」

張日成雖然這樣給石連開解，但石連不以爲然，還喝道：「臭小子懂得什麼？我是個英雄，你只是個平凡的人而已！──是個平凡的人，怎能和一個英雄相提並論。更何況，我全面勝利之後，又有錢，這樣死去是不甘心。」

石連竟把自己贈作英雄，張日成自然不同意；不同意自然不再說話。石連此時亦覺他的一雙手掌，麻麻軟軟，想把指頭屈一下也不聽使喚，顯然是藍蛇毒液經已發作。

蛇毒發作，是不得了的。石連自然更加哀傷。不過，他畢竟是個天生冷靜的人，在極度哀傷之中，亦知道這樣尖叫流淚於事無補，必須要有一個法兒；用什麼法兒呢？石連雙眼向當地瞪了一下，見那口尖刀，仍在當地。

見有尖刀，他馬上有了個主意，用脚把刀戳到張日成身邊，走過來，說道：「張日成，請你幫忙一下，瞧瞧能否使我在必死之中救出來。」張日成一怔，問道：「你拿起尖刀那是爲了什麼？」石連道：「你拿起尖刀，把我的一雙手掌截了去。現在蛇毒可能還未走遍全身而只在兩隻手掌的血管裡發作，截了雙掌，便是希望有救。」

把兩隻手掌截去來希望保命，石連倒也有壯士斷腕的精神，他自以爲英雄，並非無因，因他確有點豪氣。

張日成此時對石連的敵意大減，見他可憐，自然願依他的話去做。可是，伸手之際，却知道不行。因他手一動，便全身劇痛，想把尖刀檢起亦沒有氣力，遑論截掌了。

爲此，他把頭搖了兩下，說道：「石連，不行啦！我的雙手，動一下也沒辦法，給你截掌是有心無力！」

張日成這樣子，石連自然極不高興；但瞧一下之後，覺得縱然不高興，亦是沒有辦法的。因爲張日成確然傷得太過厲害，無力截掌，是事實而不是推搪之詞，他只有再想辦法，而在此時，他不只雙掌覺得麻軟不聽使喚，而且手肘亦是一陣麻軟，顯然是藍蛇劇毒一直擴大。蛇毒擴大無比，再經擴大作祟，他便要死，要死望保命，眼前是最後的一刻；他再沒有辦法，什麼都是無從談起。

用什麼辦法？眞是使這個邪路梟雄術窮。結果，他只好走了牆壁之間，把兩條手臂揮動碰到牆上，用意是借牆壁來把阿臂碰了去，使蛇毒不致於循血管走遍身子，可以保命。（一六〇）

偵探奇情小說　兩地恩仇

宋平著

「我知道了，」麥唐納總幫辦說：「我以爲趙期高這人頻頻來往在香港美國之間，他的買賣，可能就是私運古董到美國去吧！白保泉幫辦就有和我相同的意見，因爲在美國，對於中國古董的市道，是十分搶手，同時，入口時又需要來源証和課稅，因此，走私的人就越來越多了。」

「總之，趙期高的行動，值得懷疑，已是無可否認，」羅士超助理警司說：「請你吩咐機場人員，特別注意這傢伙好了。」

當羅士超正要離開機場警衛室的時候，一部從海外開來的班機降落了。關於這方面的事，他已委託麥唐納幫辦負全責，於是，他便乘坐自己的汽車離去了。

他並不是返回警察總部，而是逕到雷美蘭的寓所。

抵達前門，一個探員已先向他打招呼。

「可有甚麼新發現嗎？」羅士超問。

那個探員倖頓說：「雷美蘭在八時三十分外出約半小時才回來。還時，她的女工也來了。不久，鄭滄送來三封信，接着，送牛奶的人到來，那是雷美蘭親手把牛奶接過的。」

「唔，很好，很好，」羅士超說：「我們警方有人到過嗎？」

「白保泉幫辦，在半小時前，曾進入她的寓所

「很好，謝謝你，」羅士超說：「現在，你到附近餐室吃點東西吧！在二十分鐘後，就要回來。我現在要見見她。」

「謝謝你，」這位探員離去了。

於是，羅士超按着雷美蘭寓所的門鈴。等了許久，才有應答。開門的是雷美蘭。

雷美蘭是一位美麗的姑娘，她的長髮，披到肩上，她穿着一套米黃色衣服，緊緊的顯露出她美曼的綫條。

「早晨，雷小姐。」羅士超說。

「早晨，羅警司，」她的說話，是生硬而敷衍的，她的表情十分冷淡。她領引他到小客廳去。客廳的窗，可以看到一個小小的花園，和一度矮矮的圍墻。

「眞對不起，又要打擾你了！」羅士超說：「我此來，是希望得到你的姊姊和你的兩位表哥最近離開本港的日期。」

「唔，剛才我已對你們的幫辦說過了。」她倖倖地說：「因爲那些都是與我無關的事，我實在也不很清楚呀。」

羅士超不再問下去了，他改過話題說：「雷小姐，你可認識一個男子畢元昌嗎？」

「我不認識。他是誰呢？」

雷美蘭淡然說：「據說，是方艷春已離婚的丈夫。」

「噢，是嗎？」雷美蘭說：「我知道方艷春曾結過婚，不過，她從未提及過她丈夫的名字。」（四〇）

督軍團風雲

鐵嶺遺民著

第十五回

伍廷芳說道：「這遲不容易，他會打電報，我們也會打電報，讓大家看看究竟誰不合法，民國元年唐少川內閣換了陸子欣，二年熊秉三內閣換了趙智菴，唐、熊二公何嘗副署命令，還不是同樣有效，段芝泉今天竟然談起了法律，北洋派的人幾時守過法。」

黎元洪說道：「既然如此，就煩秩老發出一封通電，說明眞象，目前我們力不如人，在理上萬不能再處於下風。」

伍廷芳回到國務院擬一封電文，說明自己代理總理的合法性，電文特別指出，「民元唐熊免職，陸趙受代，先例具在，與約法皆無抵觸。」

段祺瑞是五月二十三日被免職，當晚出京，第二天，張勛自徐州發出一封電報說：「各省督軍及各省代表二十餘人昨晚偕同到徐，以憲法問題就商，旋奉公府秘書廳職電開……等因，咸以民國適用責任內閣制，凡任免官吏，向由國務總理副署，不能發生效力，秘書廳職司機要，對于此事，本無責任可言，今忽逾越職權，擅發通電，宣佈命令，殊屬創舉，當然不能認爲有效，共和國家首重法治，如果任意出入，人民將何適從？中央現既首先破壞法律，則各省惟有自由行動等語。事關法律問題，理由極爲充份。如無持平方法，必將激生他變，謹飛電直陳，敬候鈞裁。」

張勛這封電報雖然以第三者身份發出，但顯而易見偏袒督軍團，黎元洪接到之後，不能不着忙，恐怕張勛同他們勾結一起，問題將更難收拾。但是，自己又無力制止徐州會議，唯一辦法只有早日組成新閣，總理人選，算來算去仍不出徐世昌與王士珍兩人，徐世昌住在天津，表示杜門謝客，不問外事，勉強也無用，惟一可以相强的只有王士珍一人，只有先找他出來。

五月二十五日黎元洪驅車簡從，直達王士珍寓處拜訪，總統出來拜客，在當時是很少有的事，王士珍雖然不至於受寵若驚，但也頗有意外之感，得了消息就站在門首迎接，黎元洪下了車，兩人拉手到客廳坐下。

黎元洪先開口說道：「聘卿，我的來意你應該明白了。」

王士珍說道：「總統厚意我怎會不知道，不過，目前這場局勢我眞的收拾不了。」

黎元洪笑道：「你替我想想，除你之外，還有什麼人最合適，可是不要算上東海，他是一定不作的。」

王士珍笑道：「我怎敢推荐別人，我只是說這件事我自己可是眞的作不了，總統無論如何不要勉强我，以免誤了國家也害了我自己。」

黎元洪長嘆一口氣：「聘卿，你眞的不肯幫我的忙，任令國家淪於危亡嗎？是不是北洋同仁有什麼打算，假若想乘此時機還我走路，非常容易，只要你說一句話，我馬上就通電辭職。」（二四七）

首創辦理結婚服務　禮服攝影化粧花車筵席
眞善美婚姻服務公司
代辦中西婚姻徵求　連絡通訊遍及世界
婚姻是你唯一歸宿　使工作女仕週末星期常照辦公一週休息
家庭才是人生溫暖
男賓接待室．女賓接待室．使親臨女仕便於單獨接談．如工忙不便函九龍郵箱6721號有專人連絡
址地：跑馬地黃泥涌道一一六五號二樓（利舞台過一站下車）電話770404號．辦公時間上午十時至下午六時．星期一休息。
徵求

商業
按車　買汽車電單車分期付款及收手車　按揭價廉　電話723516 723515　快樂汽車公司
平價手錶批發　遠東最新款式　歡迎貿易商海員定製　出口九龍郵箱5712

你想往加拿大嗎？
香港德付道中259號嘉華銀行806室（按8字）（星期六．日下午照常辦公）
年青識智友工技術階級白領
移民就業升學旅行　逸洋旅遊社　電話：432244 432222

相掌　奇中奇　不同凡响
由歐美回港專攻人生心理學及日本骨相哲學，我獨家專父母兄弟妻子十足經驗，婚姻事業拍案叫絕，終談過去將來如指掌，判斷未來絲毫不差，星期照常「淸談十元」銅鑼灣波斯富街61號二樓

皮慪修理　洗染元批發16　度身做大足　南街0.90　二樓電801563

聘請
電影播音演員　男女年齡16至26歲　學歷經驗不限　到來個別面談　九龍旺角登打士街44號三樓C座
戲院帶位　聘請男帶位員數名　年十八以上識英語　每日下午五時携備相片身份証到灣仔東城戲院面洽

工商晚報　分類廣告　銷數廣　效力大　收費廉
每段大字四個小字四十　每天一元　三天三元　上期收費不折不扣
凡涉及法律性廣告，請携同身份証來本報辦理刊登手續。
洽刊處：
㊀中區辦事處利源東街八號地下　電話：二二五四九五．二二一三八
㊁灣仔分域街十八號本報廣告部　電話：七二九三〇七．七三〇八
㊂旺角彌敦道七五六號B地下（東樂戲院側近太子道口）
㊃油蔴地上海街三一九號老寶公司
㊄九龍城周生生金行（太子道四三二號）
㊅青山道周生生金行（青山道三三六號）
㊆油蔴地周生生金行彌敦道分行（彌敦道二二一號）
㊇旺角周生生金行（上海街六一一號）
㊈深水埗周生生金行（大埔道五十三號）
㊉佐敦道周生生金行（佐敦道七號L）
㊉㊀紅磡周生生金行（蕪湖街九三號）
㊉㊁荃灣周生生金行荃灣分行（荃灣青山道）
㊉㊂元朗周生生金行（大馬路一號E）
㊉㊃元朗廈莊市場調景街六號仁愛診所。

招生　西報　郭法主課註　音解釋開卷　函授　郎明一元試　五字平讀　五天安大廈14樓頒教道

啟事　領長壽金　家嚴張容樂發蒙摩星嶺福利會發第二股16次長壽金一千一百五圓　九龍佐敦道文苑樓五號五樓張耀明

租售　高息樓賣　旺角繁盛　地王五百餘尺　買入價三萬七千元　月租三百五十元　折實二萬六千元　電話807159

醫藥　莊國　專治男女　根治毒　小便刺痛　流白濁　診所九龍城東頭村道5號二樓　電823505

胃　病救星　專科中醫　吳冠民
殘頑胃病　一服斷根
大頸癧丹
手脚　竹林氏　專醫　老牌實驗中醫
樂前治療　港九獨一　收費實際
唯一專門　理咳　吳仁　世代經驗國醫
洪冠洲　專科
藥膠治咳　一服斷根　優待病者　廉收藥費

警察主力

花墟場上今有惡戰

警察再鬥東昇 爭金禧盃決賽權

序幕戰乙組消防抗電話

警察對東昇甲組金禧盃足球準決賽次仗，今日下午三時一刻在花墟球場舉行。下午一時三刻，先上演乙組金禧準決賽，第二回合消防對電話（首仗電話勝三比〇），門劵一律二元四角。

警察與東昇的甲組金禧盃準決賽首仗，業已賽過，戰果是警察勝三比二，今天兩隊再行決鬥，警察勝或和都可奪得決賽權。要是今仗東昇以一球的距離獲勝，則兩仗合計，雙方的得失球相等，便于今天賽完九十分鐘時，加時比賽定勝負。至若東昇今仗以超過一球的比數戰勝警察，那時，決賽權就歸東昇所有。

由於今天的比賽，警察勝或和都可奪得決賽機，東昇則祇許勝不許和與敗，形勢上，警察便比東昇有利。

東昇、警察兩隊，都已積極備戰。警察最近在聯賽雖然敗給了愉園（二比四），但其演出仍虎虎可畏。至於東昇，最近僅勝東華三比二，亦有後勁欠佳的表現，在這樣的情況下，今賽雙方面都有患得患失現象。在心情緊張下，演出水準的一隊自然勝算較高。

東昇仍是倚重守衛可爲，前鋒本來人腳不錯，但多不能保持水準。至於警察的前鋒，較有衝力，但演出亦時價不同，照實力論，仍是東昇略勝一籌，惟警察佔了地利，同時還以三比二佔先，這樣遂形成今天一場比賽勢均力敵。假如警察搶攻得手，奪獲先賽權機會便大。兩陣如下：

（警察）
何義新
沈家祥　謝國強
伍炎勝　劉倫焯　龔華傑
謝錦華　楊潤華　高利士　馬興強　鄧泰航

（東昇）
梅永達
黎寶忠　駱德興
林英傑　葉錦雄　陳輝洪
梁偉雄　姚卓然　袁權韜　周志雄　李國強

從賽前的準備而觀，東昇蓄銳臨陣，上週聯賽戰事對東華，姚卓然倦勤，顯然留力待今日拚搏，警察則於本月十六日，在聯賽有鬥愉園的一場硬仗，而且當日以二比一領先的時候，未再施展長傳急攻，結果被愉園迎頭趕上，警察上週在聯賽敗陣，難免影響士氣。今天再逢東昇，他們能否演出金禧盃準決賽首仗水準？爲決勝的重要關鍵。不過，從聯賽「警愉」一戰的過程看，則警察球員確已沉得住氣，今天戰東昇，如果更爲沉着，則仍可望再捷。甚至今仗賽和，亦可穩獲晉級。因爲首仗警察已勝了一球，東昇倘要扭轉局面，則此役最少須贏回兩球，換言之，須勝二比〇，三比一或四比二，東昇纔能奪得決賽權。

從戰術觀點，今仗警察仍須以「搶攻」爲主，因爲該隊的進攻方式，最適宜於採用長傳急攻。倘果憑猛攻而見入球，則取勝的「本錢」亦更加雄厚。假如祇憑首仗所勝一球，而今仗採「求和」的步驟，則並不樂觀。上週聯賽愉園，警察上半場何嘗不是領先，但下半場却失三球，愉園的事跡，自未忘懷，而警察球員不能在劣勢下作戰，亦屬無可諱言。

而東昇却有備而戰，該隊主將且每能在不利的情況下扭轉局面，今天可能採「激將法」，使警察球員犯規。何況，花墟場上預料有不少「擁昇」的球迷，將使東昇士氣提高，假如東昇先射入第一球，則連上賽比數，變成和局，則形勢上對警察不利，故在這場「大戰」，警察仍應作主動的攻擊，以竟全功。

一得之見

警察唯一戰法 搶攻才能贏波

金禧杯決賽權爭奪戰，警察、東昇今天上演「大戰」。東昇因準決賽週第一仗以二比三敗陣，此役誓雪一箭之仇，警察則重振士氣，冀再挫強敵而闖過一關，這場「大戰」恐怕緊張有餘，而缺乏精采演出。

花墟雖爲警察的「主場」地，可是該隊却佔不到有利形勢。在劇烈爭持下，假如警察球員，被東昇採用「激將」的心理戰術，則決賽權亦將落在東昇手上，警察此役除應[illegible]本色外，球員還要沉得住氣，否則首仗在埔頭辛苦取勝，而此番前功盡廢。

警昇兩隊在金禧盃賽，東昇於初賽週經加時綫以四比二勝陸軍，複賽週以四比一挫東華，兩場對手均爲弱旅。警察初賽週輪空，主複賽週以二比〇淘汰愉園。直至準決賽週的首仗，警察以三比二勝東昇，今天爲兩隊再決高下。

東昇主力

李炳華飛身搶救： 南華昨以三比三打和元朗。圖爲南華何祥友（右二）及何志坤（右三）雙雙跳起爭頂頭球，被李炳華飛身將球救出，旁爲黃志光。

東方弟兄年紀青 氣力充沛確進步

昨贏波後駱天昌犒軍

東方昨天擊敗香港會以後，弟兄們十分高興，東方重臣駱天昌在吉慶歡宴各弟兄犒軍，備極歡洽，蘇偉標認爲昨天他們最少應該贏四比二，但雙方棋差一着，彼此折半收實。

東方這隊波，無論對強隊弱隊，均以守爲攻，昨天對着香港會更加一路攻到散場，最後幾分鐘，與香港會，仍然互有攻守，東方雖然以一球領先，但仍然不採守勢，好在香港會巳成强弩之末，雖有攻勢，幷不能威脅東方。

賽後記者訪問羅北時，他認爲東方弟兄確已較前有進步，而且平均年輕洋隊，他們氣力充沛，技術在聯賽得場訓練下，亦頗有進步。

對華洋隊伍來看，羅北認爲華隊比較容易打出水準，對華洋隊因爲對方身材較佔優勢，所以作戰起來迢迸年輕的弟兄們，比較不易活躍。

何應芬表示他本人簽字上陣，是徇各弟兄要求，會方是完全沒有談到待遇的，甚至所穿的「波鞋」，都是和弟兄們借來用的，他自己演出已經心有餘力不足了。

東方昨天對香港會確屬棋高一着，上半場香港會雖然氣力比較充沛，但東方仍能在十九分鐘吳國忠先開紀錄，下半場香港會的主將杜永權受傷後，防守力更弱，東方攻勢更盛，雖然機會甚多，僅由蘇偉標射入一球，以二比一獲勝，最後亦無法增加紀錄。（江）

賽後縱論

南華陣容不整 險些敗給元朗

昨日加山場足球聯賽，南華對元朗一戰打得甚爲燦爛。南華在險象環生的情形下，而卒以三比三逼和元朗，倖保得一分。昨賽雙方面，陣容均有變動，南華有黃志强，袁權益，鄭潤如等因傷不出，實力自然削弱。至於元朗亦有高保强腳傷缺陣，而由林尚義上陣任中堅。在元朗昨天的演出，極爲落力，差不多可以贏波。南華攻勢甚多，可是都被元朗後防所瓦解，主要是幾個新將都未能夠踢出水準，故元朗則守多於攻，但能射入三球，也可以說是他們能乘南華緊張的期間而反擊，值得一讚，作賽元朗的演出是成功，而南華因爲多人缺戰，不敗也是够運了。兩方陣容如下：

（南華）
梁金耀　呂湛明
吳添旺　陳錫祥
李炳松　陳達輝
羅桂生　何祥友
劉建中　曾鏡洪　麥天富

（元朗）
何志坤　莫振華
黃志光　馮俊德
李炳華　林尚義　劉繼照
吳偉文　黃卓橋
曾鏡光　陳強

東方兵馬肯拼 贏得寶貴兩分

甲組足球聯賽「護級戰」，東方昨日以二比一勝香港會，此仗在快活谷場舉行。東方以「老將」何應芬復出領軍，鋒綫的威脅力增强，故能取得寶貴兩分，頭場預備組港會勝東方二比一。

昨日之戰，東方，港會兩隊球員均肯拼，惟「大槐客」雖然身材較佳，但鋒將攻門威脅力弱，此場比賽，過程雖屬緊張，但毫無精采，東方取勝，主因爲前鋒能把握射門機會。

開賽後，雙方均竭力拼搏，戰情甚爲緊張，十七分鐘吳國忠在門前叩關，替東方打開紀錄，「大槐客」全力反撲，林明居球上廿比路接應，射球入網，扳成一比一。至上半場終，雙方未決高下。易地再戰，東方大舉進攻，十七分鐘，港會杜里度受傷離場。至十九分鐘蔡華國傳球，蘇偉標勁中鵠，旋杜里度復入，此後東方穩打穩紮，卒以二比一勝港會。兩陣如下：

（東方）
蘇偉標
鄭耀華　何應芬
彭志光　麥國漢　羅北　陳比倫
馮紀光　蕭銳根　吳國忠　蔡華國

（港會）
甘比路　大衛臣
巴士威　加比拿
基路文卡　拿林　明
赫德架　柏　架
杜里度　史提芬

巴流半斤八兩 零比零亦言和

甲組足球聯賽昨日流浪和九巴零比零。球賽進行中曾降微雨，但到花墟場觀賽之球迷，仍有約五千人之衆。

昨日之戰，雙方均放棄「中場波」，進攻時全軍開上，後衛常立於分場界附近，退守時則鋒將亦同防門，此場比賽，九巴攻較多，惟流浪門將雷煥璇如有神助，九巴無法破關，遂以和局終場。兩陣如下：

（九巴）
陳炳光　黃德輝
李國華　畢偉康
衛佛儉　張永清　周少雄
陸文渭　楊偉業
盧桂江　巢志強

（流浪）
雷煥璇
葉柏齡　麥　鄧　梁桂康
張子東　劉志霖
萬先　莫敬強　鄭國根
黃長　張烈　馮澤忠

甲組足球聯賽成績

（截至十二月十八日止）

隊名	賽	勝	和	負	得球	失球	得分
星島	十	八	〇	二	四五	十五	十六
南華	十	六	三	一	廿四	十五	十五
愉園	十	七	〇	三	卅二	十八	十四
東昇	十	五	四	一	廿四	十二	十四
九巴	十	六	二	二	十九	十	十四
警察	十	五	一	四	十七	十四	十一
元朗	十	三	三	四	廿二	廿四	九
流浪	十	三	二	五	廿	十九	八
陸軍	十	三	〇	七	十九	卅二	六
東華	十	二	一	七	十三	廿八	五
東方	十	二	一	七	十五	卅六	五
港會	十	一	一	八	十二	卅八	三

網球圈

南華硬地網球賽 陶冠球與馮滿獲雙打決賽權

今起休戰週末恢復角逐

南華會主辦的全港公開硬地網球錦標賽今起又再停戰，週末才恢復角逐，假如洋將保路臣同意的話，則他與梁秉紹的男子單打爭霸戰將會在聖誕節的星期六下午進行，而新的賽程，有待本星期三才能公佈。

昨日雖然細雨濛濛，但亦順利完成一場男子雙打準決賽，由第一種子陶冠球與馮滿，以六比二，六比四直下兩盤，擊敗了勁旅梁秉紹與鍾榮光，當然，場地濕滑對[illegible]扣，不過，由於雙方落力應戰，門志昂揚，亦不失爲一幕可觀的賽事。

陶冠球與馮滿表現殊佳，技亦勝一籌，在控制局面之下，一路領先到底，高賽凱歌。

而梁秉紹與鍾榮光亦拼到最後一分鐘，曾予對手很大威脅，雖吃敗仗，但仍應好評。

至此，男子雙打亦告一段落，雖然陶冠球與馮滿擊敗了梁秉紹鍾榮光，獲得了男子雙打決賽權，但與他們爭雄的對手尚未明朗，因爲處於下綫的梁觀雄（與溫棠合作），出席曼谷亞運未回，致影響下綫的半準決賽尚未舉行。

原定昨天還有兩場初級組準決賽，由於發架扭傷足部，致均[illegible]

亞運村明晚舉行惜別會

（曼谷十八日中央社專電）亞運當局定于廿日晚上在亞運村舉行盛大惜別晚會，將有音樂舞蹈等表演，直至午夜合唱驪歌聲中結束。中國代表團，暫定廿一日上午乘專機返台。

女排球賽 日獲金牌

（曼谷十八日路透社電）亞運女子排球賽，金牌經於今日爲日本隊所得，南韓與伊朗隊，將於明天舉行比賽，來決定亞、季軍。

籃球聯賽今有三仗

籃球聯賽今夕的三仗，在灣仔修頓場上演，七時甲二組公民對北角，八時女子組悠悠對海濤，九時甲一組自力對南華。

頭場甲二組公民對北角，雖然雙方實力接近，但以公民近期連勝兩場「護級」大功告成，該隊的主將，亦無須勉强上陣，故未必盡遣精銳出戰，北角則保戰必拼，且場地純熟，故應稍佔優勢。

次場女子組悠悠對海濤，兩隊球員的經驗技術相差仍遠，悠悠爲女籃爭霸兩强之一，此役大可輕取海濤。

尾場甲一組自力鬥南華，自力作戰，有一套傳統性的戰術，故有力威脅强隊，且在本屆聯賽亦有季軍資格。因此，此役存心爭雄的南華，定必於開賽後立即施展猛攻，自力亦難望爆冷門。

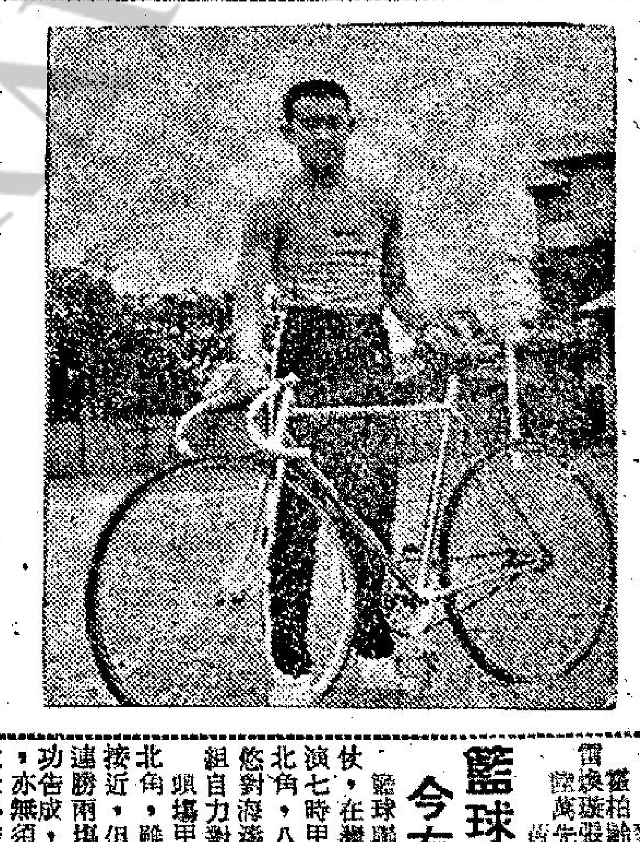

范岳導奪銅牌： 中華民國參加第五屆亞洲運動會自由車選手范岳導，於十七日在曼谷亞運會場以一分十六秒十的成績，獲得自由車一千公尺計時賽的銅牌一面。（中央社）

福伯　其身不正　雷雨田作

現形記

是非皆因多開口　（周行）

有有攪錯　香山亞黃

價高者得　李世財

有此必要　才艾作